民國日報

中華民國十四年七月廿一日（即舊歷六月初一日）星期二

THE REPUBLICAN DAILYNEWS

電話四千八百十六號

第三千三百八十六號

今日三張售大洋三分

定報章程 全年九元半年五元三個月二元七角歐美各埠全年二十元半年十二元以上均照大洋計算寄費在內郵票九五折計算

告白刊例 新聞下編五行起碼每行五分 [illegible]行四角 [illegible]行起碼每日每行[illegible] 大[illegible]一元四角 後幅三行起碼每行八角 短行每字一分 英寸二方寸起碼每寸每日五角

本館開設在山東路（即望平街）D字一六三號

商務印書館特別聲明

近承各界函詢敝廠印刷『看誠言』招貼事查敝廠於七月一日由克勞公司交來『看誠言』招貼承印處因克勞公司爲美國商家且素有往來招貼中又僅有『看誠言』三字以爲普通印刷物遂爲承印共計一萬三千張價洋一百六十元於七月三日印完四日早晨送出後來見報始知爲一種反五卅運動之招貼事後追維無任歉仄誠恐各界誤會謹此聲明

榮昌祥號爲五卅慘案停業啓事

慨自五卅慘案發生粵滬起公理不伸舉國沸騰迄今月餘仍難解決吾同胞以罷業與罷課不足促對方之反省乃謀經濟絕交不合作主義爲消極之抵抗冀收最後交涉之勝利凡我國民務宜毅力堅持敝號忝業呢羢洋貨值此潮流憤國權之傷失痛心疾首敢以明白堅決之言敬告同胞夫所謂抵制者即是抵制某國未來之貨非謂抵制現在吾國商人所存之貨而業各種洋貨者亦不得假此存貨名目陰施奸滑手段暗進某貨貪不義之利自失人格顧吾業呢羢購自某國既以金錢易來即變爲吾國人之貨也明矣若行毀棄是吾人自傷資財揆之同胞互助之義豈非大乖今敝號有鑒於此准於陽歷七月十七日即陰歷五月二十七日起願將所存呢羢洋貨盡數削本出賣並本良心主張於即日爲始除出清前有定貨外不再進貨一俟存貨售罄敝號即告停業併願以店基生財出讓盤與營業國貨者幸同胞注意焉

地址上海南京路新世界對面

檢查出貨委員會公告第八號

啓者本會所發給請求單及准單本擬陽歷七月十九日截止茲因各客家先後來會領取者猶絡繹不絕本會爲普遍起見恐各客號尚未週知有抱向隅用再延期藉副各貨客之願望

合組檢查出貨委員會公告

第九號

啓者本會等係團體所組織對於出貨問題自陽歷七月十八日八團體委員會議決准於陽歷七月二十日（即昨日）開放棧房旋因手續尚未完全致誤使各貨客空勞往返實深抱歉茲於今日特開臨時委員會將各種議案全行通過准於陽歷七月二十二日（即陰歷六月初二日）不論浦東浦西棧房一律開放仍以十天爲限至陽歷七月三十一日（即陰歷六月十一日）爲止請各貨主已領准單者屆期到棧提取未領准單者趕向敝會領取准單以便出貨否則不能提貨務祈注意至各棧房小工及碼頭工人亦希於陽歷七月二十二日起（即陰歷六月初二日）至陽歷七月三十一日（即陰歷六月十一日）爲止其間照常開工合併聲明

上海碼頭棧務工會　上海學生聯合會　上海各路商界總聯合會　上海總工會　上海總商會　全國學生總會　上海工商學聯合會　上海運輸工會

廣州學生聯合會代表啓事

何覺甫　畢磊　藍辛堂

覺甫等現已抵滬暫寓北四川路廣肇公學此來除出席學生總會代表大會外並負報告廣州沙基慘案之責各界諸君如有接洽請隨時賁臨該處爲盼

上海學生聯合會軍事委員會緊要通告

本會對於已報名著期軍事講習所者限本月廿日以前向本會報到業經通告在案但近日來本會報到人數殊少茲特展期至本月廿二日爲報到截止時期如屆時仍不報到者即認爲無效特此通告幸勿自誤

上海老公茂紗廠工會啓事

啓者敝工會自前次要求上海工團聯合會介紹前濟安會發給救濟款項一次外此次濟安會恢復推翻前案停止發款迫令敝工會加入總工會否則概不招待敝會正在交涉並遍登各報啓事有目共見乃前日（星期六）忽見各報登載總工會發給老公茂紗廠工會救費八百餘元新聞一則閱後不勝駭異敝工會全體工人實未領得分文究竟總工會是否發給此項款項及此款究係何領正值敝工會向濟安會交涉款項未發之際忽有此種消息致敝工會所有工人紛紛來會茲擾敝工會實無以應除一面仍極力向濟安會交涉援案發給外特此登報聲明以免誤會

上海總工會啓事

本會於今日（七月廿日）遷至共和路和興里廿七號凡是本會信件以及各界有事接洽請至該處爲荷

女子生殖力之障礙

男子身體健全○生殖能力強盛○而成婚多年○膝下猶虛者其故由於婦女生殖能力有障礙○以致不能受孕懷胎○血枯○血虛○停經○痛經○子宮寒冷○卵子缺乏○俱足爲女子生殖力之障礙○百齡機具有補血通經○培養卵巢○繁殖卵子等特殊奇效○凡血液枯耗○經期不準○多年不孕之婦女○服過百齡機半打○可保血旺經調○面色紅潤○子宮溫煖○卵子增多○雖年逾不惑○而育女生男○可操劵而得○謂予不信○請詢問服過百靈機之婦女○便知言之非虛也○

百齡機　補精補血補腦潤腸開胃　男女老幼四時宜服

上海愛多亞路九福公司總發行所

上海分售處 中法藥房 中西藥房

上海分發行所 先施公司 永安公司 世界貿易公司

各處藥局均有出售函購寄費不收

國貨廣告專欄

臥薪嘗膽

永矢勿忘

上海京緞公會敬告愛國同胞 涓涓不塞將成江河

諸君呀、須知一帽一履雖微、每年所用外貨、金錢漏卮、亦屬不貲、

諸君皆我中華民國、頂天立地的愛國君子緣何頭戴買呢帽足登買呢鞋、何怪五卅慘殺、外人草菅我人民、以其視我國人、雖一帽一履之微、咸愛用外貨製造、所以輕重我國人、無血性、無愛國思想、公德心薄弱、敝會特具敬告、我愛國同胞經此覺悟、從此以後、應頂中國天、應當穿中國緞子鞋、戴中國緞子建絨帽、父兄勸勉、朋友規戒、足踏中國土、頭後國富民強、然則中國緞子、以何省爲最佳、即五千年來、鼎鼎大名首屈一指的南京緞子、鞋帽做禮服爲最佳我國人、須知涓涓不塞、將成江河、敬希同胞、特別注意、

藤椅及手杖 草拖鞋等特設臨時賣場

逕啓者自五卅案發生後本廠總支兩店在罷市之列故愛用本廠各出品諸君均感向隅之苦今趁各界士女觀龍舟之便在南市半淞園設臨時賣場以應此炎熱之夏天需用諸君之便倘蒙賜顧一律加附文明團扇一把遠近一律送到

上海森林籐柳器廠總發行所 愛文義路戈登路東

支店 南京路泰昌木器公司隔壁

北京鞋廠 愛國運動鞋 料用國產定價低廉

批發處 上海 一 虹口蓬路五支店 二 浙江路 六支店

著名國貨 足安電機織襪廠

上海東有恆路二千六百十二號 電話北一五四三號

日規牌純閃毛絲襪　地球牌雙線絲光襪　五星牌幼線絲光襪　雙十牌絲光襪　風船牌夾底蔴紗襪　金尺牌棉紗襪

商標 毋忘五卅

維新公司 襯衫 領帶 專製各種最時式襯衫領帶硬領完全用國貨製造價廉物美惠顧請速 ▲發行所西藏路四六九號 ▲廠址狄思威路永安里

閘林公司 雙斧牌各種鉛粉油漆 爲中國最老牌優美價廉之國貨愛國諸君幸垂察焉 製造廠及總事務所上海閘北江灣路 電話北三一零一

請用國貨 金葉牌 絲襪 線襪 線毯 木線團 上海第一織造廠謹啓 總發行所愛多亞路福中里

中國人請用中國貨 蘇州鴻生火柴公司所出（五蝠）（火爐）（單獅）（江蘇）（寶塔）等火柴爲唯一之國貨價廉物美頗合各界人士之用 製造廠蘇州胥門外 事務所上海四川路三號

最著名國貨 北京五星啤酒 愛國諸君 請即暢飲

本外埠各洋酒店菜館均有出售 總經理上海法大馬路成茂號 電話中一五〇六 北京華商雙合盛啤酒廠啓

川產貿易公司 上海山東路望平街

本公司前向四川產地趕辦大批夏布質良耐久價特便宜荷蒙各界歡迎競買刻已存貨不多凡愛國貨夏布諸君敬祈惠臨速購以免向隅 電話中央七九六九

經濟絕交 每飯不忘

註冊商標 上海中國牙籤廠 手牌牙籤 特免稅捐 主意提倡 創辦有年 各界賜顧 力保主權 完全國貨 物美價廉 總發行所廣西路汕頭路口

ABC 汗衫 褲 比洋貨還要好的 款式有數十種。爲現代最完善的汗衫 ▲發行所上海南京路 ▲製造廠上海麥根路 中國內衣織布廠製造

雙十牌 兄弟牙刷公司 梁新記 總行在南京路一在五馬路一在公館馬路並無新增支行購者幸勿誤會

中華製藥公司 龍虎牌 ▲人丹 ▲牙粉 中法藥房總經理

振華公司 國貨油漆

永和實業公司 月裏嫦娥牌 ▲各種化妝品 上海老北門

◉雙輪公司◉ 雙輪牙刷……乃國貨牙刷中之巨擘 上海廣西路德仁里口

永利製造國貨襪針 ▲優待愛國同胞 ▲照章九折兌現 上海滬軍營東總發行所啓

勝德花邊 魚鱗邊 亞花邊 電光邊 緞花邊 明角扣 珠花邊 紫髮帶 裙邊 絲邊 絲帶 鈕繩 珠邊 圍巾 褲帶

勝德織造廠 廠設上海小沙渡路九九九號 批發所五馬路滿庭坊

三新布廠 △布疋▽ 上海南市校場榕圖書公所舊址

南匯經綸廠 雄鷄牌毛巾 上海南市董家渡口裕昌祥號發行

五洲固本廠 五洲固本肥皂 五洲藥房總經理

愛華香皂廠 上等香皂 定價已廉 克己歡迎 總發行所 經銷 上海三洋涇橋北首吉慶里

粹成製傘廠 ▲綢傘 ▲布傘 ▲飛鴻牌 寧波江北岸

双十 商標 本廠所有出品質料堅固經久耐用爲中國之上品諸君樂爲提倡本廠出品繁多不及備載茲姑總述於右 鐵工廠 鑄鐵廠 橡皮廠 地毯廠 毛刷廠 眼鏡廠 印刷廠 印花廠 桅燈廠 玩具廠 出品各種 定價低廉 批發克己 ▲廠址江灣火車站西首 ▲總發行所上海南京路 模範工廠謹啓（電話中央三九五二）

冠生園 國貨食品 結汁牛肉 菓汁牛肉 陳皮梅 果子醬 各種糖菓 粗細乾餅 葷素罐頭 名點果露 冠生園食品公司啓

照相卡紙 粵昌公司 國貨最精良者首推 自置廠上海七浦路廿一號 電話北二一六八號

上海學生聯合會暑期講演會續招聽講員廣告

本會尚有餘額凡有志來會聽講者不論性別年齡均得繼續報名學費不收祇收講義費二元雜費一元寄宿者加收宿費二元膳費七元簡章函索面取均可報名地址法租界西門路潤安里法政大學第三院本會

上海臨時濟安會敬告全國各公團

本會由上海總商會上海總工會上海各路商界總聯合會全國學生總會上海學生聯合會工商學聯合會共同組織辦理救濟罷工工人事宜現滬埠罷工工人達二十餘萬存款有限職工堪虞爲爭外交最後之勝利計惟有籲請全國各公團盡力設法接濟國家存亡在此一舉迫切陳詞佇候明教

上海各工團敬告全國各界各機關各公團均鑒

敬啓者自滬上五卅慘案發生以來各省各界同胞紛紛寄款來滬原期對於滬上停工工人普及救濟敝各工會均係日英兩國工廠工人自五卅慘案發生即一致罷工抵抗迄今四十餘日前次曾由上海工團聯合會介紹前上海臨時濟安會發款數次今臨時濟安會依舊恢復理應照原案辦理忽昨閱濟安會啓事必須由總工會證明方可領款今日敝各工會代表前往領款竟遭拒絕按敝各工會既經前濟安會審查明確發款於先何以此次忽然拒絕於後又迫令敝各工會領款必先加入總工會此種用意究屬何解且各省寄來款項是否指定任何一種機關包辦敝各工會據以上數種理由絕對否認濟安會領款須由總工會證明啓事一則以保工人之自由並願忍飢堅持以全工人之人格惟此種種不平情形即希我全國各界各機關各公團判之以重外交而維工命爲幸

上海船務棧房工會　上海德羅洋行電氣工會　上海老公茂紡織工會　上海紡織總工會

上海工商學聯合委員會調查部啓事

啓者本部近日疊接各界同胞來函報告奸商行動一片熱誠深堪欽感唯是此種報告頗關重要故非具有確鑿證據不足爲憑此後務請報告諸君署明眞姓名及通信處以示負責而便交涉事關救國希各注意此啓

新大陸影片公司緊要啓事

「眞愛」影片茲改定七月廿五日(即星期六日)上午十時在上海大戲院試映前發出之參觀劵一律有效謹此敬佈

司徒博牙醫生遷移擴大正分兩院

指近由德國購到高貴之電療器械多種配置完備十五年來之理想的牙科醫室今竟實現司徒博醫生上午九時至十二時半在分院候診下午二時至六時在正院候診又有余天眞女牙醫生常川駐院分院在北四川路天潼路角郵政總局對面司徒駒牙醫生駐院 電話改裝西五百七十七號 正院在法界霞飛路向寳堂前(即貝勒路口)新建大洋房一號西隔壁煌宏偉爲牙醫院首屆一

辦貨各業商號注意

五卅慘案舉國同憤本會積極提倡國貨消極抵制劣貨爲國家雪大恥爲國民爭人格凡我商人各本天良請將五卅以前之英日貨於七月十九日起二十九日止將貨之種類品名件額存放何處詳細報告本會統籌處置辦法逾期不報顯係別具肺腸本會當將該號主姓名登報宣布勿謂言之不預也

上海提倡國貨會　民國路一百七十六號

國立東南大學通告(六)

大學行政以教授會爲重要機關敦復承乏東南業經分別聘請海內外專家學者依據大學條例正式組織教授會議凡非敦復正式聘請之教授對內對外均不得冒用東南大學教授會名義特此聲明

校長胡敦復啓

上海大學附屬中學緊要通告

五卅慘案發生後各地學生因愛國運動被學校當局大批開除者甚多本校一月來接疊各方失學學生來函多起或用個人名義或用某某離校學生團名義要求減免試轉學近復有南通南陵等處中學校學被迫離校學生一二百人託人來校接洽本校對於此輩橫遭壓迫之愛國青年表深切之同情業經召集校務委員會議決擴充學額並定有特別轉學章程可函向閘北中興路德潤坊八號本校臨時辦公處或老靶子路福生路第二代用女中索取特此登報通告恕不一一作覆

國立東南大學校教授會質問所謂代理校長蔣維喬

東南大學校長久經執政府任乃近有所謂代理校長蔣維喬者攜帶軍警多名潛行到校據報載鄭省長聘函及致教育部電係代理胡校長然停職校董又冒稱依據簡章推舉蔣氏到校時又有所謂校務會通告緣是發生三大疑問(一)蔣氏所謂代理校長者是否遵鄭省長函聘代理胡校長(二)抑係承認停職校董推舉代理免職校長郭秉文(三)抑係乘學校糾紛代理所謂校務會代行校務長職權之陳茹玄以上三點事實各殊性質盡然不容糊混應請蔣氏於三日內登報明白答覆

競雄女學招生

程度　初中高小國民幼稚各科均有餘額
考期　隨到隨考
章程　函索即寄
校址　上海北成都路安慶里
開學　陽歷九月一日　陰歷七月十四日

校長徐自華啓

亞東醫科大學續招男女生

(學額)大學預科六十名專門部一百名插班生各級十五名(以上男女兼收)產婦科四十名看護班二十名(以上專收女生)看護班祇收膳費(資格)預科及專門部須舊制中學畢業或新制高中二年修了插班生須有同等學校轉學證書產婦科及看護班須有舊制高小畢業程度(報名日期)自登報日起考試前一日止報名時須隨繳報名費洋二元(錄取與否概不發還)並呈驗畢業證書及最近四寸半身照片一張通信報名空函無效(考期)陽歷八月十一日十二日十三日(地址)上海南市滬軍營本校(章程)簡章函索即寄詳章附郵十分

校長陳旭昇啓

上海文科專修學校招男女生

本校開辦國文學英文學二系定額百名課程配置除由各報披露外詳載本章程中函索即寄程度以初中畢業或有同等學力性喜研究文學者最爲適當教法注重講解誦習女生來學亦極相宜在本校三年畢業後升轉大學決不必再進國學英文二系可另修習一科開學期陽歷九月一日校舍新闢路成都路現正在裝修中籌備處西門斜橋徐慶里尋源學校每日上午可親自來前接洽一切額滿截止

發起人　湯濟滄　葉頌蕃　王季梅　胡寄塵　郭步陶　邱培滄
贊成人　章太炎
贊助人　李石岑　周由廑　周越然　胡樸安　陳長壘　張介石　曾慕韓　葉上之　葉楚傖　潘公展　饒智修　同啓

上海尋源學校招生

本校專收英算平均發達兼喜研究國學之學生(要專讀英文視國學爲具文者不必枉顧)從初小起已將國文教授方法改善四年內專就識字一項計可識應用字四千路足敷一生之用高才學生祇用功實地中等者一年可望逐順初中一二三年級本屆均收新生對於詩古文詞訓詁音韻地史諸學及各種書法用科學的方法按照規定課程程序指導研究途徑務令中西並進知識開展養成他日社會上重要人才入學時不必經過嚴重考試每日上午可到西門斜橋徐慶里本校接洽惟品行不良戒飭無效者決當隨時辭退開學期陽歷九月一日章程索閱即寄

主任　湯濟滄啓

尚有頭等廣告刊入第二張第三版閱者注意

崇德醫科大學招生

德文科　產科　大學一年級

資格　(甲)大學一年級以高中畢業或德文中學畢業者爲合格(乙)德文科以高中一年以上程度或舊制中學畢業爲合格(丙)產科以女子中學畢業或有相當程度者爲合格產科以女生爲限大學一年級德文科男女兼收

名額　大學一年級四十名德文科一百名產科六十名

考試及報名日期　七月十五日起至七月三十一日止每日上午九時至十二時止

科目　(甲)大學一年級第一日國文德文第二日化學物理生物學(乙)德文科第一日國文英文或德文第二日化學物理數字各科試畢均須檢查體格(丙)產科第一日國文英文或德文第二日化學物理數學

考試日期　大學一年級德文科七月三十一日八月一日產科八月二日三日

報名手續　填寫報名單呈驗文憑隨繳報名費二元四寸半身相片三張報名費取否概不發還考試筆墨自帶(函索章程附寄郵票三分)

報名地點　(上海麥根路彭板廠新橋堍)十九號本大學附屬醫院內

校址　麥根路十五號至二十二號

發起人　溫克來　布美　沈桐叔　趙啓華　翁安素　張近樞　羅愛司　張倫會　陳永霖　江逢治　同啓

上海民智公學招生

成年補習班　完全小學　女子初中　專修科　婦女半日班　幼稚班

校址　北通威海衛路南通福煦路慕爾鳴路潤德里
章程　函索即寄
報名　限制人數額滿截止
試驗　隨到測驗
暑期　小學女中通學寄宿尚有餘額

商務印書館出版　教師參考用書

物讀好良之中假暑

教育原理

- 教育之科學的研究……一元半
- 明日之學校……一元半
- 公民教育……一元半
- 密勒氏人生教育……八角
- 社會與教育……八角半
- (英文)中國教育原理……一元半
- 教育理想發展史……四角
- 教育思潮大觀……七角
- 晚近教育學說概論……四角
- 現代教育思潮……三角半
- 斯賓塞教育論……四角半
- 教育哲學大意……一元
- 杜威教育哲學……四角
- 杜威教育學說之研究……四角半
- 教育哲學大綱……三角
- 教育上興味與努力……二角

教學法

- 新教授法原論……八角
- 普通教學法……五角半
- 現代小學教學法綱要……七角
- 設計教學法輯要……七角
- 設計教育大全……六角
- 設計教學法之實際……三角
- 道爾頓制教育……七角
- 道爾頓研究室制……三角半
- 道爾頓式教育的研究……二角
- 小學校道爾頓制實施法……六角
- 新學制小學實施教學法……六角
- 新學制小學複式教學法……三角
- 革新單級教育……三角半
- 啓發式的教學法……三角
- 個性教育……三角

教育史及教育概況

- 近世教育史……一元三角
- 西洋教育史大綱……二冊一元八角
- (英文)民國十三年中國教育狀況　七角
- (英文)中國最近教育狀況　一元八角
- (英文)中國之科學與教育　二元四角
- (英文)平民教育運動……三角
- (英文)中國全國小學校概況……一元半
- 江蘇教育行政概況……三角
- 世界各國學制考……一元八角
- 各國教育談……五角
- 歐洲新教育……一元二角

課程論

- 小學課程概論……八角半
- 公民學課程大綱……五角半
- 新學制初小社會化的學程　第一冊四角　第二三冊各二角半

教育心理學

- 教育心理學導言……一元
- 教育心理學……七角
- 教育心理的實驗……六角半
- 應用心理學……一元半
- 學習心理……一元六角
- 學習之基本原理……一元
- 青春期心理學……七角
- 本能與教學……二角半

兒童學

- 兒童學……一元
- 兒童學概論……四角半
- 學藝叢書兒童心理學……九角

職業教育

- 職業教育研究……四角
- 職業指導……二角半
- 職業指導實驗……第一輯六角半　第二輯四角半
- 中國農業教育問題……二角
- 美國之農業教育……一元二角

測驗及其他

- 比納西蒙智力測驗　二冊　一元五角
- 職業智能測驗法……三角
- 測驗統計法概要……二角半
- 學校庶務之研究……五角
- 師範生的良友……二角
- 二百兆平民大問題……二角
- 美國退還庚子賠款餘額經過情形　署
- 英美教育近著摘要……一元四角
- 英美教育書報指南……三角
- 社會教育概說……四角半
- 教育問答……二角半
- 柏克赫司特女士與道爾頓制……二角

教育彙刊　每季一冊　每冊二角五分
新教育　每冊二角　全年十冊一元七角
教育雜誌　每月一冊　一角半　全年一元半

◀尚有多種不克備列請閱「圖書彙報」▶

雜(33)

老牌品海香烟

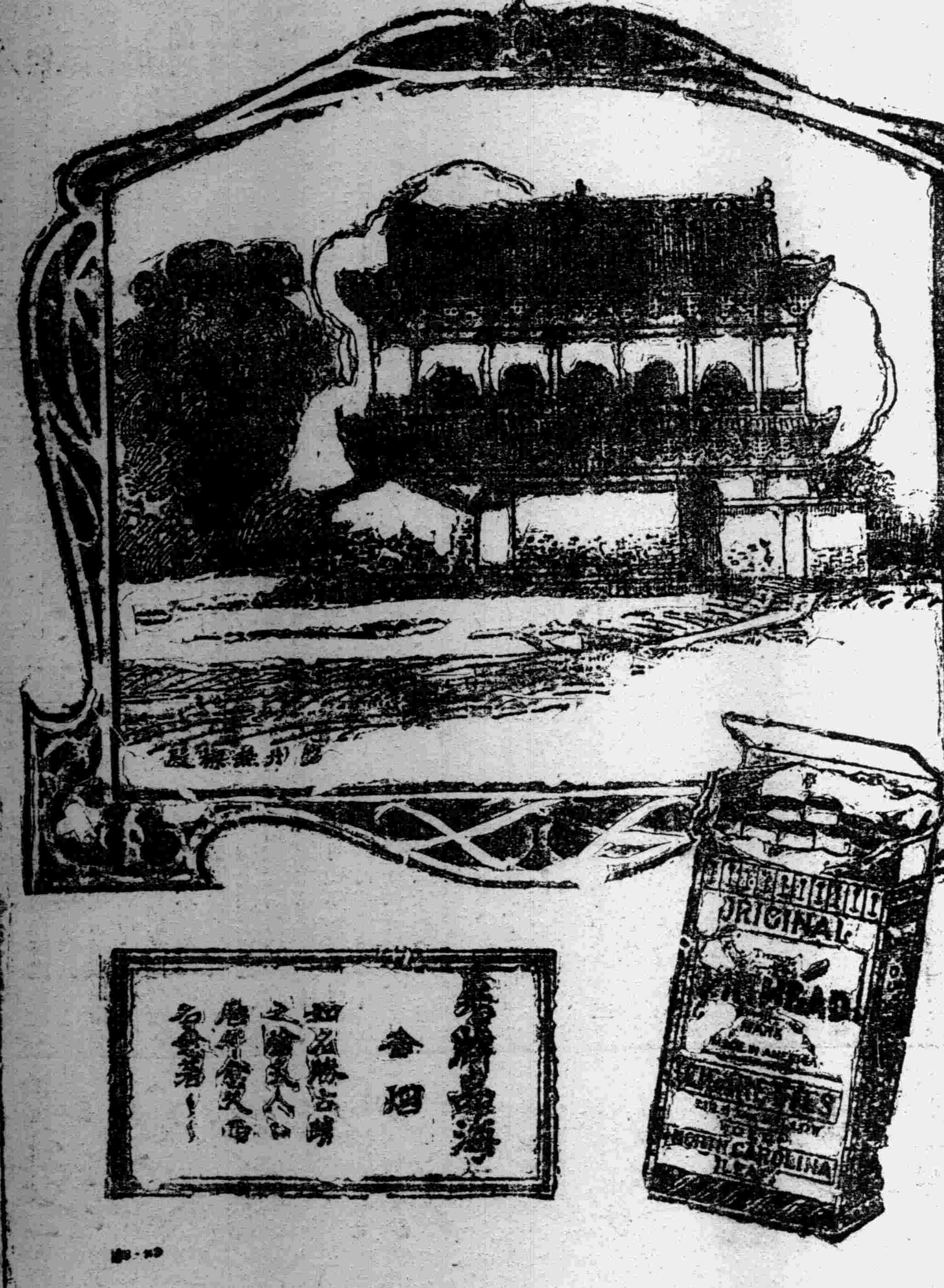

唯一美國老牌

新聞報　申報　時報　時事新報　神州日報　中華新報　新申報　民國日報　商報　啓事

本報等因各團體要求爰於七月二十日停登英美烟公司廣告同時由各報代表與該公司交涉惟該公司方面堅持原有合同理由絕不讓步合同既未滿期彼方又毫不諒解處此情形本報等無法停登查該公司與本報所訂合同均於本年陽歷年底滿期俟該合同期滿後本報當有更進一步之表示以副各團體之厚望

言論

助工人是義務不是送禮

省港罷工已近一月，總數是十二萬餘人，担任供給罷工工人的，除華僑外只有廣東一省，但據我們所知，已經預籌確定的，尙可維持四月，將來陸續可籌的，更無可限量。受罷工重大影響之一的日人，他們是最怕罷工延長的。他們最希望省港已無力接濟罷工工人，然而他們不能不承認足持兩月的消息——東方社電是有這消息的——卽此可以證明省港間罷工形勢的穩定了。

罷工的必要兩條件：(一)工人的組織，(二)接濟的充裕。廣東是具備了這兩項條件的，其他各地——尤其對外罷工區域如上海等，組織的進步也很快。至於接濟，這不是工人之事，而爲一般國民之事了。卽如上海，現在的供給力還有多少，我們雖不大了了，但我們不必要曉得有多少，我們只知道「多多益善」，因爲這是能工時間和效力有密切關係的。

「造塔要造到塔尖」，這是一句極有道理的。你們爲甚麼化費力來動工，因爲要造成這一座寶塔，直須待造成塔尖，然後大家認識：這是一座寶塔了。只預備造半段塔，或只預備造一個塔底，天下斷沒有這種妄人；不預備造成，聊且造造；成固可喜，不成亦不失爲造。天下也斷沒有這種怪事；不造則已，一造則非直造到塔尖不可，這是造塔的要義，造塔人的本願。那麼，假使造到第幾層，磚瓦人工不夠了，又將怎樣？自然依舊造，繼續募捐。

說到募捐，有一個問題來了，所募的捐，是替誰募的呢？佛說：是替自己募的，是募給自己的，斷不是募給和尙的，更不是募給造塔工人的；佛說：你出了錢，造成塔，是結自己的佛緣，求自己的福慧；佛這一說，眞是不錯，捐錢給工人，是捐給工人的嗎？工會的嗎？都不是的！只是捐給自己，是力爭自己的自由，力爭自己的人格，是自求脫離地獄。

既這樣說，一切接濟工人的，只是盡自己的義務，不是送別人的一分禮，送禮却可只送一次；盡義務是永久的，有連續性的，能辯明這一點，才算認識得此次罷工的性質，才算認識得自己的地位。

電訊

關於外交方針之談話
本報二十日廣州電　某要人談話(一)沙基案交涉側重對英，(二)沙基案與滬漢等案是一非二，應合併交涉，政府所屬各軍和協一致，外間謠諑，絕無影響。

廣州糧食足支四月
本報二十日廣州電　省政府委商會食糧公會調查現存糧食，兩會報告調查結果，足支四個月，穀待秋收。

李黃請編所部爲國民軍
本報二十日廣州電　李濟深黃紹雄來電，報告南甯戰事經過，並請以全部改編爲國民軍。

范石生決跟追唐入滇
本報二十日廣州電　滇桂軍破南甯後，范石生決跟追唐殘部回滇，由李濟深黃紹雄辦桂省善後。

政府將調查港塲屋慘禍
本報二十日廣州電　國民政府聞香港塲屋慘禍中，死傷全屬華人，決派員赴港，調查眞相，但能否登岸，尙難預卜。

滬漢代表招待京報界
本報二十日北京電　滬工商學會代表漢學生會等代表今日(二十)招待各報界，到三十餘人，代表分頭報告各地狀況，並請共同促進全國工商學界之總組織。

奉張續調大隊入關
本報二十日北京電　天津消息，奉張密電王永江，再調某某等混成旅入關，其目的在對付陝浙問題。

奉系密議對浙計劃
本報二十日北京電　天津會議，奉系對浙孫最近行動，有重要討論，但甚祕密，無從探得辦法。

奉張擬不問陝事
本報二十日北京電　某報宣傳，張作霖對陝事，擬置不問。

吳新田退入漢中
本報二十日北京電　開封來電稱，吳新田已於銑(十六)日起率殘部向漢中退却。

馮玉祥電段留盧
本報二十日北京電　馮玉祥電段，稱盧爲倒曹首難，請設法挽留。

陳樹藩將得調查陝事差
本報二十日北京電　陳樹藩昨日(十九)謁段，談陝事甚久，段將派陳赴陝西查辦戰事。

浙孫稱無款辦選舉
本報二十日北京電　報載浙孫來電，稱省款支絀，無力辦選舉，請許展緩，段懼某方不歡，不敢點綴，頗躊躇。

盧永祥催批准辭呈
本報二十日北京電　盧永祥派陳調元謁段，說明種種困難情形，催卽批准呈辭。

移盧督皖制倪說
本報二十日北京電　盧不願回蘇，段左右說段請盧以宣撫使駐皖，暫兼皖督，藉制倪道烺，段頗以爲然。

段閣撥款助滬港工人
本報二十日北京電　閣議決定撥十萬元助香港罷工工人，十五萬元助上海工人。

王揖唐大有長閣望
本報二十日北京電　段政府消息，段擬以王揖唐長閣，俟參院成立，修改政府組織大綱後，卽可實現。

軍財兩委員就職
本報二十日北京電　王士珍梁士詒定東(一日)就軍事財政兩委員長職，卽日開始組織軍財兩會。

黑督所派參政草憲員
本報二十日北京電　黑吳俊陞來電，派定參政院代表張國楨丁振武，憲草委員欒駿聲。

中東路發現金礦
東方社哈爾賓電　日前傳出消息，謂在中東鐵路東部線液河附近牡丹江流域，發見頗有希望之金礦，當此金融界景象不振之時期，此事甚爲各方面所注意，最近擬實行有組織的試探，現由此間交涉署次長李市政局長馬道尹蔡等發起，加入俄國方面之專門家，設立中俄合辦之金礦公司，先發試探隊，已於數日前前往該處，一般人士極期待其報告必齎相當之結果。

摩洛哥戰訊
十九日費士電　公報稱，里孚軍猛攻，死傷頗多，法軍喪失巴白賀遜與韋般林兩哨地。

二十日巴黎電　費士電稱，敵軍逼近北陣地中部之壓力，現漸衰竭，屢攻恩那斯託夫與恩尼查兩處，皆受重創而退，法軍無死傷，各處戰情未遇重大困難，飛機隊甚忙，策應各兵站，並驅退敵軍，來因地所調出之第一批摩洛哥兵，已抵歐洲。

二十日費士電　貝丹上將現已抵此，與參謀員開始籌議軍事。(以上路透社)

葡萄牙革命一幕
十九日葡京電　四月十八日革命未成，逃於外之軍官若干人，昨夜運動軍隊，宣佈革命，巡艦伐斯科達加馬號加入革命軍，葡政府立卽設法遏止叛變，革命領袖巴勃狄斯太大尉及其他軍官四人皆被捕繫獄，其餘革命軍在集比倫附近，但衆意革命行動業已終止，總統府刻有重兵嚴守，預防不測，葡京安靖。

十九日葡京電　革命黨今晨在轟擊多時後，已全體投降，全國戒嚴，發府揚言如巡艦代斯科達加馬號不卽歸降，當發砲轟之，午後傳巡艦號條件投降，大局如常。(以上路透社)

俄日協商煤油事件
東方社十九日莫斯科電　中里煤油利權代表、十八日在中央利權委員會會同佐藤公使與俄國方面利權交涉委員長越飛行第一次之會見，結果越飛請先由日本方面提出對於利權獲得之希望條件，俄國將據以爲基礎而着手審議，且求提出日本方面關於利權區域之調査資料，現在日本方面定於二十日以前整集成案，作爲日本方面煤油利權交涉原案而提出之，派往北樺太之俄國方面技術員、預定於八月一日抵莫斯科、

國內要聞

天安門之國民大會

▲四萬羣衆同仇敵愾
▲市民冒暑踴躍參加

十九日京訊，昨(十八)日下午一時，北京國民大會在天安門舉行各界赴會者計五百餘團體，約四萬人，因在暑假期內，各校學生多回里宣傳，故與會者以工人爲最多，商人次之，學生較少，其時炎日天空，天氣奇熱，數萬羣衆冒暑露立，揮汗如雨，然精神奮發，不稍懈怠，雖開會後有少數人肆意搗亂，以致秩序紊亂，然數萬市民同仇敵愾之心，固已完全表露矣，茲將昨日情形，略述如左，

▲四議案一致通過　下午一時宣告開會，因李石曾病由易培基爲正主席，各校滬案後援會代表報告宗旨，次王世杰宣讀提案，逐條表決完全通過，爲(一)決定外交方針，(二)監督政府採行，次推定李石曾，易培基，徐謙，馬敍倫，王世杰，顧孟餘，周鯁生，等爲執行委員，一面督促政府採行，一面電告全國共起一致主張，次由三大員及沈外長代表丁朝堰宣讀沈等來函，並謂五大員與沈外長對外交意見，以民意爲依歸，此外賓萬國工聯會代表德人演說，由朱家驊翻譯，次韓僑代表演說，旋卽閉會，昨日會場秩序，由淸華童子軍，腳踏車會四百輛腳踏車，各校學生軍共同維持，由一點起，東西兩面之三座門一帶，已停止一切車馬往來，祇准步行，以防秩序紊亂，事前國民大會籌備處預備有五萬旗幟，傳單十五種，每種五萬分，故屆時會場中旗與傳單，有如雪片紛飛，各校滬案後援會又發十萬份宣言書，表明對外交主張，與對政府之監督態度，滿族對英大同盟，蒙民對英後援會，藏民對英後援會，均有旗幟到會，

▲布告全國同時奮起　國民大會散會後、當由執行委員通電全國、原電云、

全國農工商學聯合會各團體各報館暨全國父老兄弟諸姑姊妹同胞公鑒、滬案發生、舉國同憤、及事逾一月、北京政府迄無澈底辦理此案之方針與決心、全國農工商學各界團體鑒於事關緊迫、有徵民意一致督促政府進行之必要、爰於七月十八日召集各界在北京天安門開國民大會、議決下列四條、提交政府執行、(一)滬漢粵案歸作一案、由北京政府與廣東國民政府各派代表、會合組織機關辦理、(二)對英政府單獨交涉、(三)以廢中英間不平等條約爲滬漢粵案解決之一條件、(四)與他各國一般不平等條約及民四中日條約之取消分別向各國交涉、如英政府不肯承認此等條件時、政府應對英採下列制裁手段、(一)強制收管上海公共租界及各地英租界、(二)停止中英間一切條約義務、(三)斷絕國交、現已由國民大會推舉李石曾易培基馬敍倫周鯁生王世杰朱家驊等二十餘人、依照上次合議督促政府積極進行、事關全國利害、亟望各省各團體一致贊助、並盼廣州國民政府速派大員來京、會同北京政府執行國民主張對外進行一切、北京國民案後援會、全國農界聯合會、全國工界聯合會、全國商界聯合會、北京教職員滬大會、北京各校滬案後援會北大教職員滬案後援會、中華教育改進社、北京教育會等五百八十六團體公民十萬五千人同叩、

▲外交當局表示態度　沈顏蔡王曾致國民大會函原文如下、敬啓者、昨接來函、以交涉展轉月餘、未見端倪、於本月十八日下午一時在天安門開國民大會、囑屆時蒞會報告外交方針、具見關心國事、至爲崩欣、查滬案移京後、卽經政府提出條件、並增加修改不平等條約、要求使團同時開議、始終尊重民意、保我主權、鄙人等方本此旨負責進行、敬祈轉告貴會同人爲幸、沈瑞麟、顏惠慶、蔡廷幹、王正廷、曾宗鑒同啓。

▲段祺瑞不見代表　昨大會推舉之執行委員易培基等持大會議決案謁段祺瑞、段拒不見、茲將易等責問段祺瑞之一封書、照錄如左、

芝泉執政大鑒、培基等承本日國民大會、推代表六七萬衆、以大會議決之事件、面陳於公、●竟至執政府請願拱候甚久、不得要領、又至吉兆衚衕私宅、亦拒不賜見、陳請再四、視若罔聞、既不親予賜見、更不特派代表、使盡其情、擯之戟門、滿享烈日、是公已示其不欲與國民合作、培基等負命而來、負命而去、誠無所惜、竊爲國危、亦爲公惜、培基等惟有將國民大會議決事、仍行退交各團體、特此聲明、以明責任、此頌政安、國民大會代表易培基、馬敍倫、王世杰、朱家驊、蔡樹棠、袁世斌、周覽、傅啓學、彭陳華、魏延英、七月十八日下午八時。

江西國民黨援助粵案

上海五卅慘案發生、殘酷尤甚、中國國民黨江西省黨部因粵案特電本報及廣東軍政界聲援、原電云、上海民國日報館、上海執行部、轉廣州胡代帥、伍外交部長、中央執行委員會、粵軍許總司令、黃浦軍官學校蔣校長、各軍師旅長均鑒、沙面同胞慘被英國帝國主義者屠殺百餘名、驚耗所播、舉國憤興、望我謀民族平等國家獨立之革命政府、領導民衆、嚴重抗爭、誓聽指揮、一致效命、特電奉聞、中國國民黨江西省執行委員會、(另致廣州各團體各報館暨全市市民一電略同)

俄德商約可望簽定

十九日莫斯科電　談判俄德商約之俄代表長格尼賓其氏、今日告俄通信社訪員、謂談判現已終畢、僅有數問題未解決、俄國前雖允重要讓步、但德政府自己毫不讓步、反要求甚奢、今德國改派佛曹民爲代表、假已知立卽締結此約之重要、想德國不久定有讓步、此約或可於數日內以好意簽定之、　路透社

朝鮮水勢已退

▲尙無大損失

二十日東京電　朝鮮政府正式報告、水勢現已退落、救濟事宜刻在進行中、災民皆有安置、死亡確數未詳、但必不多、漢河橋梁及鐵路皆安全無恙、水電事業尙未全復、民間無騷動情事、　路透社

加拿大華僑奮起救國

加拿大所慎尾科埠華僑、對於國內各慘案、頗爲憤激、昨本報接該埠來函云、上海學生援助工人、慘被外敵放鎗轟斃、恃勢橫行、奪我祖國之權、辱我全國國民之人格、本埠華僑、衆憤異常、主張誓死抗拒、以雪國恥、合集華僑、全體發起籌捐、援助學生、賑濟工人、力謀取消不平等條約、深望凡屬我國民之份子者、務要羣策羣力、繼續奮鬥云、

留日歸國學生通電

▲與國人相約四事

留日學生總會旅大收回後援會自歸國以來、赴南方浙蘇皖贛鄂湘等省宣傳、成效頗大、茲該代表等昨由潯回滬、擬卽候輪赴粵宣傳、茲得該代表等刪電、亟錄於下、(銜略)自滬漢粵慘案相繼發生以來、舉國痛忿若狂、寔由英日帝國主義不惜屠殺華人、侵辱國權有以致之也、第此種不幸事件發生之追源禍始、莫不起因於不平等條約所由來、不平等條約一日不廢除、相類之慘案、日後猶恐繼續發展不已、吾中國處此國際帝國主義宰割局面之下的今日、國民亦當以新奮勇努力作一致之抗爭、此時尤應與世界之各被壓迫弱小民族、實行提攜、作成國際聯合戰綫、以厚我反抗帝國主義運動之聲勢、同人等歸國以來、朝夕相與國人奔走呼號、一再宣言、主張反對帝國主義、廢除一切不平等條約、以爲我中華民族獨立運動之口號、際茲政府外交失望、全國民氣激昂之時、同人更願與國人相約四事、貢獻於領導羣衆運動諸君之前、(甲)消極方面、(一)組織國民對英日經濟絕交大同盟、專從國際經濟之調査、編製統計及報告、(二)組織對英日同盟罷工後援委員會、專從救助罷工工人、及調劑工人生活、(乙)積極方面、(一)組織各省區縣約大同盟、專從一般的公開講演、及國際宣傳運動、(二)組織全國國民軍事委員會、專從事訓練學生工團農團商團自衛軍隊、以作實力準備、以上四項、前者爲實行不與帝國主義合作之消極的抵制運動、後者乃達到廢除一切不平等契約使脫離次殖民地羈絆、恢復國權之積極的反抗運動、但兩者須同時并進、能於最短期間內一一實現、得從強權中求伸公理於萬一也、迫切陳詞、伏希公鑒、中華留日學生總會旅大收回後援會、歸國南方代表費哲民馬一燦鄭里鎭叩刪、

國民軍已入西安

▲匪患次第肅清
▲孫岳勢將長陝

本報十九日北京特訊、豫陝戰事、國民軍之勝利、則已無可諱言、茲誌其情形如下、

▲國民軍紛紛進取　據最確消息、孫軍一部現確已入渭南縣、闞軍現相持於此、孫軍將侯任華縣之大部隊開到、再進向臨潼、前謠傳解職之三軍二師師長葉荃、實則並無其事、且已率所部進駐三河、此外駐澠池方面之樊鍾秀部、亦已進逼潼關、今日得某方可靠消息、二軍馮毓東旅已至灞橋、王鼎洛等且率隊赴潼關節節進取、吳新田以三河距西安不遠、自知不敵、亟亟避退、國民軍遂進占西安、

▲孫岳長陝之呼聲　據官場消息、豫陝戰爭開始以後、執政府除直接致電孫岳請卽制止所部入陝外、並曾致電馮玉祥請代爲排解、今馮氏已有覆電到京、主張以孫岳爲陝西省長、藉以消弭戰事、段得電允爲考量、一說陝西問題日內可望解決、昨日孫軍方面且有孫軍已入西安之傳說、此說雖尙待證實、但政府方面已有以孫氏長陝、而以前令長陝之劉

盧永祥去志不變

▲求去之原因有三

盧永祥由湯山回京後、雖經段執政楊宇霆及各方面極力挽留、但以種種原因、盧氏自覺巳無回蘇之可能、依然表示堅決、不肯打銷辭意、昨晨八時、盧氏又謁見段執政、盧對於江蘇問題、陳述甚詳、又聞昨日軍界要人、對電通社記者談云、盧永祥辭職之重要原因有三、一、盧氏舊部何豐林臧致平等、久置閑散、盧擬界以軍務要職、招集餘部、編制成軍、奉方表示反對、令盧永祥爲光桿督辦、故不滿意、二、蘇省軍民權限實行劃分、屬於盧系之人員、去留悉由鄭謙一手支配、盧既不能容喙、嗣後財政全權、歸鄭氏、盧貲格較老而事事仰給於人、尤非所願、三、奉軍陸續開滬、此項軍隊、並未歸盧指揮、軍權未能統一、辦理諸形掣肘、以上三項、如果無法決解、挽留徒屬空言、而盧氏消極態度、亦不易變更也、至外間盛傳盧因接洽各項要政

治洲長豫之意、聞昨(十七)孫氏之駐京代表聞訊、趨府力請暫緩發表云、

▲何遂等電告剿匪　國民三軍入陝靖亂、段祺瑞曾發電制止、昨洛陽豫陝甘剿匪總司令公署參謀處有銑(十六)電到京略稱、寒電奉悉、巳譯轉呈孫總司令矣、唯頃接旅長徐永昌文電稱、陝督吳新田、收容土匪西進、爲實行勦匪、不忍陝民塗炭、並濟以槍械、貽害地方、此次敝軍非有他意也云云、由此以觀、則可知孫軍暫時實尙無返旆之望也、另據一報告、段拍出寒電、飭令停止進兵後、豫陝甘三省勦匪總司令部參謀曾於銑(十六)日覆來一電、內容略謂、接奉寒電、巳轉知孫總司令、(因孫在華山養病之故)頃據徐(永昌)旅電稱、豫匪竄陝、騷擾仁至、盩厔一帶人民、環請出兵剿辦、此間除曾陳報執政以備考核外、並一面知照吳新田督辦就近派兵、會同兜剿、惟查土匪內部、曾受陝方接濟、我軍剿匪有責、不能不繼續前進、等語、謹此奉聞、伏維垂察云云、又聞第三軍師長何遂、參謀長劉文翰、院長徐永昌昨又來一篠(十七)電、請財政部速發欠餉、電中有欠款過鉅、無法維持、請速籌鉅款以濟眉急之語云、

又訊、聞吳新田昨由西安急電政府、請中央制止孫軍前進、政府亦巳有電覆陝吳、略云、電悉、所有剿匪經過情形及徐旅長來電、巳電令孫總司令查明制止云、

▲閣議討論豫陝問題　昨日國務會議、首由代理祕書長張伯英報告陝督吳新田刪日來電、以孫(岳)部共有三師之衆、倡言西伐、現巳開抵潼關一帶、請示應付機宜、又豫陝甘勦匪總司令部參謀處銑日來電、略謂寒電奉悉、吳督接濟匪械、存心叵測、本軍職在勦匪、特飭各師旅分路圍攻、務絕根株等語、各閣員討論之下、咸以戰機迫促、亟應設法消弭、免致糜爛地方、當有某閣員提議、將孫岳調任陝長、使與吳督釋嫌合作、藉解糾紛、但多數意見、認爲非根本解決辦法、此議遂被打銷、結果決仍由府部嚴電雙方、停止軍事行動、一面迅派專員、馳往查辦、並商同豫督岳維峻居間調解一切云、

取消一切不平等條約：如外人租借地、領事裁判權、外人管理關稅權、及……皆當取消，重訂雙方平等互尊主權之條約

國民黨政綱對外政策第一項

菱花照相　廉價八折

美術照相　出門照相　電機放大　代攝影戲　冲晒影片　美術風景　光線充足　攝影完備

北四川路郵政總局對面　電話北五二八七

國民黨生主義最要之原則，不外二者：一曰平均地權，二曰節制資本

國民黨第一次全國代表大會宣言

及皖督問題、無徹底解決、難向奉張報命、因之灰心云云、尚屬盧氏方面之空氣、其眞相實有不能不去之原因也、

楊宇霆返津

▲楊瀕行時之談話
▲內閣蘇皖求解決

十九日北京快訊、代表張雨亭來京之楊宇霆、前夕方在西山漫遊、忽經奉軍辦公處職員趕回、謂適接天津曹園電話、催其回津、楊遂於當晚八點十分出京、京中各要人多不之知、中有某記者就問楊氏此來之成績、楊答謂除代表辭行外、他項問題雖有談及者、而以非其任務之故、未便如何主張、繼詢以各新機關派員之事、答稱待回奉後、始將人選決定、又問何日回奉、答稱本出明後日（即昨今日）云、惟據詢政府某要人、則謂楊氏此來、除代表張雨亭辭行外、並有挽留盧子嘉任務、當時晤談之下、盧雖意不活動、然仍執以蘇省財政無辦法爲詞、此因張宗昌前帶軍南下時、所有蘇省財政機關、幾已委缺殆盡、嗣雖經鄭謙呈准張雨亭一律撤委、或調省委用、究之多礙情面、實行綦難、迄今盧氏猶以此爲病、故復舉以爲言、因是同當一層、亦仍未決定、此外則內閣問題、楊氏謂張雨帥初無組設之意、不過有人會條陳是項意見、非必贊硯採行云云、此皆前午在李贊侯宅共議楊氏所談、至其與合肥二人對談情形、則亦未便探詢云云、又據奉軍辦公處消息、據稱如無其他事故、臨時變動、則張雨亭昨晚十一時許、准由津起節回奉、但如盧永祥果於今明赴津、則張必又展緩一二日之行期云、

又報告謂楊宇霆此來與段執政數度晤商、大致除江蘇安徽兩問題外、均有相當結果、而尚稱妥協、如奉方之對於各新機關、已贊成參加、應派出之參政名單、已由楊面遞於段、不日可以發表、國民會議代表、奉方所屬各省區亦可照辦選派、因此許世英特與楊同車赴津、擬將籌備民會之經過現狀、面向張氏詳述、據云目下准可辦理民會選舉者、已達七省區之多、在已開始舉辦者、已有九省、今後再得奉方各省之加入、聲勢頓盛、可望循序成功、此外關於內閣等政局問題之接洽、據傳關添設總理一事、梁士詒如能上台、奉方自不拋棄其最初主張、否則不設總理、亦無不可、但如財政外交司法教育等部、以及一二重壜位、當略加變動、即隸屬於奉系之某署長、亦以措施不善用人稍濫、亦在擬議更動之列、蓋奉張之意、以爲只問辦事之好不好、不問是何派別、一律大公無私云、

另函云、在楊未離津之前一日、張作霖曾囑其抵京之後、務將組閣事件、徵詢燕老（即指梁士詒）意見、及楊蒞京謁見執政、執政未待楊氏提及此事、即先向楊表示推舉梁氏組閣之意、並諭楊即往晤梁、切實勸駕、從介勉爲其難、次日楊梁晤面之下、楊遂將段張意旨、轉達梁氏、梁當表示堅決不幹之意、且列舉種種理由、其扼要之點、則謂此時爲國效力、重在財政經濟與外交問題、並不在一般普通政事、以上三項、本人力所能及、儘可隨時貢獻意見、從旁襄助、初無須手組閣與不組閣也、現楊氏業已去京、所謂梁內閣三字、既因梁氏不願出山、難於實現、第不知張段兩方、是否即從此終了耳、

吳炳湘抵蚌埠

（滬）

▲皖局內部尚難穩定

吳炳湘蒞皖之命運、繫於奉蚌之態度、最近奉張對於皖督問題、已允讓步、於是吳致電督省兩署、謂十七日可抵蚌就職、代行督省兩篆之原擬賫督省兩篆赴蚌、交吳啓用、旋督署參議盛典型、政務廳長蔡祖年、督署秘書長高世讀王普選、擁倪道烺爲安徽陸軍司令、以爲拒吳之運動、盛蔡兩氏、恐墮倪系術中、賫印之舉、忽告停頓、一面電詢吳氏履新之期、是否因倪系拒絕而變更、繼吳又復電省署、囑俟抵蚌後、再爲定奪、迨日昨督省兩署、始接吳氏來電、告以已於篠（十七）午抵蚌、盛蔡乃決定派督署諮議孫漢勉懷甯縣知事胡汝霖、賫督省兩篆、並由兩署各科遴派兩人、備吳氏繕擬稿件之用、已於今日（十八）下午三四時許、同乘安豐兵艦、下駛赴甯、轉車赴蚌交代、在吳炳湘未抵蚌以前、拒絕空氣、日益瀰漫、吳氏履新之希望、似已斬絕無餘、而吳氏賴段合肥之奥援、悍然不顧、竟能蒞止蚌埠、其果能懾服倪系、而久安於位否、尚難逆睹、因倪系不甘入下、勢難就範也、總之皖省政局、自吳蒞任後、種種更迭、在所不免、其間糾紛之層見迭出、至若財政一項、受政局變遷之影響、亦極形紊亂不堪、此次倪道烺與乃父嗣冲之餘蔭、鳩集舊部、公推爲安徽陸軍司令、標異幟於蚌山、拒絕吳氏、就職之初、即注意於財政一點、比會致電財政廳長柳汝礪、囑將全省軍餉、悉數撥交司令部、現吳湘雖已抵蚌、柳不願戀棧、已擬電辭吳氏、表示辭職、柳之長皖度支、孚衆如湛之力、即吳蒞任後、亦可與蟬聯、有謂柳之以退爲進、不爲無因、惟捲烟營業憑證稅、自經政務會議議決、改定招商投標辦後、已由該稅投標籌備處長程慶福（即省城總商會會長）、於是月一日將該處正式成立、並將投標簡章、暨施行細則、詳細擬訂、一面擬定該處委員調查員錄事等、呈請敎財兩廳會委、而各縣投標額數、亦經擬定如下、（懷甯）年比二三一九六、月比一九三零、（桐城）年比二二一四四零、月比一二零、（東流）年比九六零、月比八零、（秋浦）年比七二零零、月比六零零、（望江）年比一零八零、月比九零、（太湖）年比九六零、月比八零、（英山）年比二四零、月比二零、（宿松）年比一九二零、月比一六零、（潛山）年比四八零、月比四零、（銅陵）年比九六零零、月比八零零、（貴池）年比七二零零、月比六零零、（青陽）年比九九六零、月比八零、（石埭）年比一二零零、月比一零零、（和縣）年比二一六〇〇、月比一八〇〇、（無爲）年比一三二〇〇、月比一一〇〇、（含山）年比一八〇〇、月比一五〇、（巢縣）年比九六〇〇、月比八〇〇、其餘各縣、尚未公布、此爲皖財政之近况也、（十四、七、十八、）

交涉停頓中之工部局問題

▲日政府訓令已到京
▲再調查滬案之提議

據日使館消息、日使館今已得到政府訓令、惟訓令並不完全、東京確開日本政府對於上海工部局幹部之處分問題、因關係各國前有在倫敦開一會議、以審議其法理的關係之意、已於十四日開議、由幣原外務大臣詳細報告、嗣經討論之結果、對於此事之日政府之態度、業經決定、即工部局之法理的審議問題、範圍廣泛而複雜、且不必緊急解決者、故認爲可以容後討議、目前則以先行解決工部局幹部之處分問題爲得策、此項態度決定之後、十五日即由外務省當局分別將其決定內容、向各關係國提議、同時對芳澤公使、亦將關於此問題之一切事項、訓令其查照辦理、至工部局首腦者、現既引責辭職、其善後方法、則由滬領事團斡旋於北京使團與工部局之間、故此問題之圓滿解決、不過在時期及形式上如何、又同時領事團對於工部局首腦者之新任及租界鄰接中國警察組織之完備、亦當提議、惟上海事件基礎案件之討議、則仍須相當時日耳云云、

關於滬案之談判問題、段政府方面雖曾向駐京義翟使催促開議、然因使團方面意見之糾紛、迄今仍難有確定之答復、目下成爲滬案重要原因之工部局問題、滬領團竟倡由各國知名之人合組調查委員會、或司法委員會、以裁判工部局及捕房之是否違法、重心已移至上海、外部方面前曾接據上海許交涉員之報告、並爲一度之考慮、對於滬領團此項主張頗持側向態度、其原因係使團方面原來所擬之計劃、滬案談判中之前五條、根據六國委員之報告書以決定責任之所在、我國方面對於此種主張、頗表反對、沈外長前曾屢向義翟使表示、應以蔡會之報告爲根據、而決定責任之所在、故外部對於駐滬美領建議組織委員會一事、再查眞相一事、原則上並不反對、但主張我國方面所有之委員名額、須與對方相等、並擬於上海各團體中推任、以期得公平之解決、曾以此意非正式知照許交涉員、令其相機表示、至於北京方面、迄今並未有何等之進行云、

隴海路工會糾正工會法

自北京農商部草訂工會條例見諸報端後、各地工團因該條例梏桎工人、羣起糾正、隴海鐵路總工會等於十七日發電力爭、原電云、（上略）報載農商部有草訂工會條例之舉、該條例並有職工年限年齡、及會費繳納、會長會董名譽等職員之規定、查工會組織、爲保障工人階級之利益而設、凡屬工人、自應一律加入、至於一切規定、工會自有處分之權、政府不得加以限制、此理至明、今政府所草訂之工會條例、是不啻制吾工人等之死命、吾人誓死反對此種違反工人本身利益及不合理之工會條例、要求一適合總保障工人階級利益原則之工會條例、否則吾工人等不能接受也、隴海鐵路總工會開封分會叩云、

全國鐵路總工會援助焦作煤礦工人

河南鄭州全國鐵路總工會、因焦作煤礦工人罷工、特電聲援、原函錄下、（銜略）自上海青島廣州漢口之慘案發生後、反帝國主義之運動風靡全國、工人階級本其階級之同情、各地先後罷工響應反抗、工人反帝國主義之罷工運動、實則是爲民族爭自由獨立的戰鬥、是以學商各界羣起援助、運動之範圍、逐漸擴大、河南焦作英國帝國主義所經營之福公司煤礦工人二千餘、現在爲聲援滬青漢粵之工友已全體罷工、自英人經營福公司以來、對於華工之壓迫有加無已、我數千工人同胞、忍痛茹苦、以至於今日、滬青漢粵案發生、工人愈怒不可遏、以致有現在同盟會罷工之事件、工人罷工之後、生活艱苦萬倍、本會自得此消息後除積極設法捐款援助外、特此通電國人、共起援助、是爲盼切、全國鐵路總工會叩寒、

遇風俄機亦到京

▲機師湯氏述遇風經過
▲在廟壇損壞者尚未修竣

華俄社消息、第五架俄飛機「LatYshskY Strelok」號、由駕駛員湯馬斯市斯基氏「Tomoshevsky」駕駛、業於前日午後七時四十分、飛抵南苑、在該機到前半小時、即有飛機三架駛出迎迓、南苑方面、有中俄各界人士、在場歡迎、按此機即在戈壁沙漠中遇風着陸之一架、該機除湯氏外尚有機師一人、着陸後、湯氏與機師即着手修理損壞之機件、日夜繼續工作、經數日之久、竟將壞機修好、但食糧飲料早已告罄、湯氏遂於十六日駕機飛往烏得、十七晨抵廟壇、同日抵南苑、至在廟壇損壞之一架、現尚未完全修竣云、

關稅會議本年可開會

▲約十一月間

十九日京訊、據美使館傳出消息、法政府今已向美政府聲明、謂法國批准華府條約之正式文告、本週內即可由法國送交美國、八月一日以前、該項文告、定可到達華盛頓、因他國批准之文書、均早已交到華盛頓政府、今若法國批准書、能如預定之日期送到、則按照華府條約所定之條約批准後三個月內、即可由中國政府指定日期及地點、召集會議一節、辦理則至遲本年十一月一日、亦可開會、至開會地點、中國政府已決定爲北京、并已通知有關係各國、謂中國政府對於上述會議之一切準備均已完成云、

蘇監算會開始查卷

監算江蘇交代委員會、自入於抄賬時期、表面似呈一種沉寂之象、實則抄賬員十餘人、逐日赴財政廳抄寫、簿冊繁多、謄寫不易、非待查明簿冊、更無由進行其清算之方法、各代表於此時期中、雖皆紛紛返里、而評議執行兩部部長馬良丁錦施文熙等、皆時時在甯監督、預備二十五日開大會、評議所抄簿冊、現在抄錄之手續、已經完備、定自二十一日起、公推在甯代表葛步揆方衆珍王綱等、至財政廳查對各項卷宗、與擔冊用款、是否相符、據聞所抄出之賬目、關於財政廳支出之款項、無論嚴齊督撫任內、字跡上似乎尚有根據、可以稽查、惟去年秋冬以及今春間、於省署支出之一筆糊塗賬、其無根據、可供稽查者甚多、其支出之數目最大者、爲駐滬偵探費、約數十萬元之巨、聞此項用款、省韓國鈞兼督辦時所支出、並非齊燮元對浙用兵時之支款、此外更有水電廠經費、一百餘萬、用途皆未明晰、須俟查對宗卷時、詳細審核、倘有支出之款、與卷宗不能符合者、認爲私弊、或支款與宗卷雖符合、而用途並不正當、顯有弊竇者、均須開大會時詳細討論、一經大會認爲有弊、即交執行部長董康、向法庭提起訴訟、將來監算到如何程度、現在尚不敢必、姑誌之、以覘究竟、（圖二十日）

戰謠中浙軍隊調查

十九日杭州快信云、自奉軍南下、上海宣佈戒嚴令後、江浙戰謠、甚囂塵上、是否成爲事實、雖未可必、而雙方戒備、日趨嚴重、則爲不可掩之事實、茲將浙江方面、最近軍隊駐防情形、詳細調查爲陸軍第一師、（即前浙軍第一師）師長陳儀、分駐杭州紹興五夫餘姚百官等處、陸軍第二師、師長盧香亭分駐松江莧橋杭垣、陸軍第三師、（即前浙軍第二師）師長周鳳岐、駐湖州、第六混成旅、旅長彭德銓、駐平湖、第七混成旅、旅長楊振東、駐莧橋、第八混成旅、旅長謝鴻勳、駐沿滬杭綫一帶、（按即鐵路警備隊）第十混成旅、旅長孟昭月、駐甯波海門等沿海一帶、第二十四混成旅、旅長張俊峯、駐衢州、衞隊團、團長李寶華、駐杭垣、憲兵營、營長汪其昌、駐杭垣、以上統計北軍一師五混成旅、浙軍二師、暨一團一營、人數總計在六萬人以上、此外閩省尚有孫氏軍隊云、

杭州快信

▲奉軍窺浙之謠、日甚一日、省垣防務因而嚴重、憲兵營長汪其昌迭據探報、有大批匪徒、混入浙境、希圖騷擾、故日來杭垣各旅館檢查較前尤嚴、

▲商界各團體因近來謠諑繁興、各業銷貨驟然停滯、損失甚巨、特召集緊急會議、討論終結、函請督省兩署、會衔出示闢謠、藉安人心、

▲革命份子謝飛麟數年前被人誣陷、致爲盧永祥槍斃、沉冤未伸、現由浙人殷汝驪褚輔成等函請督署、代謝烈士昭雪、並由省議員許祖謙、將謝氏一生事蹟、刊碑昭示大衆、以雪寃冤、

▲省教育會設立之童子軍教練養成班、報名學員已達一百五十餘人、今日上午九時在西湖蠶桑學校舉行開學禮、由李會長致訓詞、來賓演說、晚間六時假平湖秋月、舉行歡迎大會、

▲各公團聯合會、今將廣濟退學學生李獻環等十五名、並各生所習科目二十五種、函請教廳定期考試、給發畢業證書、

▲學聯會迭據調查股報告、杭地奸商因私運仇貨、處置不嚴、日來大進特進、毫無顧忌、今特開會公決、嗣後如有查獲仇貨、應即一律充公、以杜私運、而資儆戒、

▲孫傳芳因奉軍大隊逼近浙境、浙方爲防患於未然計、除撥派軍隊分駐滬杭路線加意防範外、並派某參謀赴湖屬長興布防、（銳二十日）

地方新聞

▲杭州

▲孫傳芳募款濟滬工　杭州各公團聯合會以滬工罷業、救濟需款、曾經函致督署、請通令各屬、按薪捐助等情、今由孫傳芳函復、略謂大函祗悉、具見熱心公益、良堪佩慰、惟念此事若以通令行之、跡近強勉、勢在難行、已由本署面告各官長、囑其對於所屬、廣爲勸募、不必拘定薪俸之多寡、可由個人盡力捐助、本署部屬、類不乏熱忱之士、當不難集腋而成、以爲杯水之助、一俟集有成數、即行撥交、

▲全浙教聯會之近訊　浙江省各縣區教育會每年舉行聯合會議、向由各縣區輪值會場、惟僻處一隅、交通不便者多、以致到會人數寥寥、於會務進行、不無阻滯、故上年議決聯會在紹興開會、旋由各縣教育會議決、嗣後會場永久改在省教育會、本屆聯合會議定於八月三日在杭舉行、已由該會通函召集、目下臨安縣教育會、嘉興新登區教育會、紹興柯鎮區教育會等、已紛紛函報、屆時推定代表來杭出席、

▲蘇州

▲捲煙稅局整頓稅收　吳縣區捲烟稅征收局新局長潘承澤、整頓稅收、捕緝印證起見、特派出大批查驗員密查、該員等四出搜查漏稅捲煙、當在城內畝司空巷設立一查驗所、昨日長有暗探員謝長壽、在閶門外四擺渡、查獲英美烟公司裝往崑山縣之漏稅捲烟四大箱、當即將該項捲烟押解征收局罰辦、而連日城內在各烟紙店查獲漏稅捲烟、亦日有數起、

▲蘇地報界近聞　蘇人臨蘇奘筆所發起之民統報、現已籌備、館址在舊周空巷五十號、准於今日出版、又滄一爲等組織之蘇州晚報、業已奉到縣批准、定期於八月一日出版、

▲陳警廳長未返蘇原因　蘇州警察廳長陳鳳彙、此次爲蘇地警餉積欠三月、特於前日赴甯晉謁鄭謙、請示辦法、迄今尚未返蘇、茲得確息、陳與鄭謙晤面時、僅擬根本解決辦法、而蘇地各區署長各大隊隊長催餉甚急、故陳頗感進退維谷、並聞陳如無辦法、決計引退云、

▲鎮江

▲援工團報告調查實況　鎮江援工團、昨據調查所得報告大會、（一）亞細亞煤油公司自工人自動罷工後、該公司煤油廳工作、頗受影響、現在除四出尋覓工人復行工作外、並在外埠招來新工若干名、以承其乏、聞照原定工價、加成給發、並使當工向罷工工人引誘、聞罷工工人已有受誘之人、（二）津貼工人已有六七百人上工、本團加以調查、將復行上工之工人按名註銷、並停止給發援助工款、

▲檢查劣貨聯席會議紀　鎮江商業聯合檢查劣貨處、召集各界聯會於昨（十八）日在商會聯席會議、計到二十八人、由鄒寄梅主席、議決各案、茲錄於次、（一）設立劣貨檢查處三所、（二）罰則第一次五成、第二次以後充公、（二）罰款用途、由三團體公決、提成接濟本地罷工工人、（一）檢查及罰款、須三團體會同進行、（一）五卅前定貨、如上海有通行證、檢查單函件、數目無訛、即放行、（一）定名爲鎮江檢查劣貨委員會云、

▲揚州

▲學校舉行畢業　江都縣立第二・三・五小學校、於陰曆六月初二日（即七月二十二）上午九時聯合舉行畢業式、假牛肉巷第二小學內爲會場、聞已柬請各界前往觀禮、又江都第一平民夜校學生修業期滿、於陰歷五月廿九日（即今日）舉行第一屆畢業式、該校名譽校長孫閣仙校長郭堅忍、函請道知事蒞校觀禮訓話、道知事已派三科蔣君兆謀代表前往矣、

▲董事保留警隊　與家集董事以江都縣署令駐該鎮之警隊移防、特具呈縣署、請收回成命、茲道知事已令警備隊官應府、悉心籌劃分防佈置云、

▲徐州

▲地方公益捐之著手　銅山縣城市地方公益睾・原爲籌措警餉及各項公益經費所設・曾經幾度行政會議・業有端倪・定本月二十一日假商會舉行開幕儀式・以後即行照章收捐云・

▲後援會扣留英煙交涉　徐州外交後援會調查股學生・昨日（十七日）早晨在東關津浦車站查有英煙三大箱・當經運往外交後援會暫存・該會遂於當日午後召集商會職員及各股辦事學生開緊急會議・出席者共四十餘人・首由公泰英煙銷售處代表劉珪揚聲告・謂本號自經濟絕交以來・即停止銷售英煙・據貨之說・事前並未與聞等情・當復經衆討論・推定周維僑郭劍農張盛濤李正昌四人・於十八日晨赴東關英美煙公司接洽交涉・該公司委代表程國江蘇江滬人出與交涉・組程某堅不承認新進英煙・并云既經查獲扣留・即任憑辦理可也・四派員即以此種情形返會報告・以俟日內開大會公決處理云・

▲崇明

▲縣黨部定期成立　崇明國民黨縣黨部・籌備已久・近日各區分部多已組織・業逾法定額數・現定本月二十一日・開會組織・特出組織員王春林蔡維世等分別通告・定是日開成立大會・茲悉該黨部擬於念三日請民黨先進・演講三民主義・刻已發出聘請書於省黨部核辦矣・

▲通俗演講熱心社會教育　崇明通俗演講所・蔡繩夫黃堯天等八人・每週日曜・必出演講・日前在東昌鎮舉行第十四次大規模演講・聽講者五六百人・蔡等相繼演講（滬案的教訓）（國民政府）（孫中山主義）（救國方法）（打倒帝國主義）各節云・

▲盜案之蛛絲馬跡　崇明處長江之濱向稱安靜・不意自江浙戰後・頓成盜賊來往之區・統計半年以來・盜案之大者・如小竪河公司鎮北新鎮永隆鎮南清河海洪港等十餘處・統計損失不下十萬・破獲者絕無僅有・據記者調查・盜之來・皆身穿軍服・手執快槍・及盒子砲・且有冒充第一軍提土云・

▲松江

▲市議會開會記　松江市議事會十九日接開三讀大會・下午四時・始足法定數・乃振鈴開會・出席議員十二人・副議長周廷珍主席・（一）過讀十四年度預算案・茲錄其已修正數如下・（甲）歲入經常門合計二萬六千五百三十四元六角九分八厘・（第一款）公款洋一千六百九十三元四分・（二）公產洋一萬八千九百六十四元九角五分・（三）典息銀行息洋九百元・（四）特稅洋二千一百卅五元一角二分四厘・（五）附稅洋一千六百八十八元五角八分四厘・（六）使用費一百四十四元・（乙）歲出經常門・合計二萬六千三十四元六角九分八厘・（第一款）學款洋三千八百四十元・（二）衛生費洋一千四百七十元・（三）道路工程洋三千九百四十元・（四）保存古蹟洋一百元・（五）農工商務洋五十元・（六）善舉洋九千五百七十四元八角・（七）選舉調查費洋二百元・（八）警察費另立專冊・（九）內輔總部一部共用六千九百卅四元・（十）天倉橋廟（現爲三區警局）歲修費一百卅一元四角五分八厘・（第十二款）滑白洋一千三百元・（丙）歲出臨時修繕馬路五百元・（一）公共衛生費議決本市應辦衛生清道事宜・向承公共衛生會代辦・本屆常會・討論結果・僉謂清道一項・關係衛生・既已列入市政範圍・自應竭力整頓・不宜委託於人・使市政留不完全之缺感・業經公決將清道事宜・收歸市辦云・

▲嘉興

▲縣黨部開會誌訃　中國國民黨嘉興縣黨部・於十九日舉行第二次全縣黨員大會・委員顧作之主席・首宣讀總理遺囑・次向國旗黨旗及總理遺像各行三鞠躬禮・次主席及姜維賢王貫三等演說・各區各分部報告・最後議決成立正式縣黨部・電賀國民政府・紀念總理各案・議畢・有一區三分部行成立式・散會後將紀念總理之匾・昇往煙雨樓懸釘・上書民國元年孫中山先生來遊於此字樣・以留雪泥鴻爪・各黨員即在該處攝影・以留紀念・

▲濮院鎮退回仇貨　濮院鎮近來有嘉興永瑞興布號・萬泰與山貨號・將大批仇貨・裝往銷售・當經該處青年救國會・着原航退回・並于十八日函致禾城商會商聯會・勸導各商號・勿再以隣爲壑・將仇貨運銷・共維大局・

▲如皋

▲皋人對周知事復任之懽聲　如皋周知事蕪在任年餘・政聲昭著・乃韓省長於奉令卸職後・大放起身砲・驟以王鴻翻調長如皋・迭遭地方法團之非難・茲鄭省長顧從民意・仍令周蕪復任・一時懽聲雷動紛電交頌・近聞周知事定夏歷六月初六日到任・皋民已準備郊迎云・

▲兩承審位置搖動　復任周知事蕪・現任徐李兩承審・指置乖方・動輒詐財・近如李子寶之賭案・尤屬明證・特謁高審廳請示・聞廳長已面允撤差・以肅吏治云・

時評

無款就是不願

辦段氏所要的國民會議選舉，是要款子的嗎？便要也不巨，顧辦時便巨也願籌，浙孫說無款，老實就是不願。

爲甚麼不願呢？自然另有他的道理。浙孫是道理最多的，自從王占元失敗以後，他從湖北打了大圈兒，覺由閩入浙，掙扎成這局面，不是頭頭是道的，怎能至此，在小軍閥閥中，這個人是不好惹的。無款辦選舉，不過小試一藝罷了。（湘）

鹽業銀行廣告

本銀行股本一千萬元已收六百五十萬元公積金盈餘及滾存三百九十七萬四千九百餘元辦理存放匯兌各項銀行業務總分行所在地列下

北京西河沿　天津法界八號路
漢口英界一碼頭　濟南二馬路
宜昌二馬路　沙市拖船埠
鄭州錢塘路　駐馬店　螺河
上海英界北京路　香港德輔道　南京下關惠民橋
揚州左衛街　杭州珠寶巷

其餘各省會商埠均有通匯機關並與金城中南大陸銀行合設準備庫及儲蓄會於上海天津漢口等處

上海分行電話號碼中央　八一四三　八一四四　八一四五　八一四六　經理室及各辦事處均可通

再版發售預約

四大部

津逮祕書

影印汲古閣本 [illegible]

岱南閣叢書

[illegible]

士禮居叢書

[illegible]

蘇齋叢書

翁方綱撰刊原書罕見 [illegible]

大廉價

守山閣叢書附珠叢別錄　影印白紙百八十冊廉價　八十元郵費二元四角 [illegible]

本埠新聞

今日華界舉行市民講演大會

▲市民加入演講之踴躍
▲講演路線專限於華界

市民講演大會、於今日起實行、茲將種種消息彙錄如下、

▲出發前開隊長會議　工商學界日來到工商學聯合會宣傳部報名者甚爲踴躍、截止昨日(二十日)報名者達一百隊以上、該會前日發函召集各隊長於今日午前十時、至十二時在上海學生聯合會開隊長會議、由林鈞劉紹先余澤鴻出席報告并分配一切、今日午后一時分隊在華界各馬路實行講演、旗上書「經濟絕交」、「提倡國貨」、「援助工人」、「力爭外交」等字樣、

▲參加之團體及人數　五卅後援會田厚卿等四人、中華保國團鄧繁馨等十人、國民黨婦女部范振華等二人、勵志宣講團顧泉生等六人、滬濱學校徐志良一人、智宜講團徐談等十五人、洋務職業協會李慶福等三人、富順旅滬學會張赤胆等六人、中法國立「專張培增等三人、杭州勵志實業團沈承市等三人、南匯教育界金谷一人、江南製革廠馬敦告一人、洋務工會魯先齊一人、上海紗廠工會胡寶根一人、其他商界軍界教育界工界以個人名義參加者約在百人以上、而以商人佔多數、

▲講演路線　(一)南市橋、西門、小東門、董家渡、大新街、新北門、小北門、滬軍營、城隍廟、高昌廟、(二)閘北綫、寶山路、虬江路、共和路、鴻興坊、北車站界路、(三)楊樹浦、(四)曹家渡、(五)小沙渡、(六)徐家匯、(七)海甯路、

▲傳單之一斑　該會於未出發前、印就傳單三種、交講演隊沿街分散、以引起市民之注意、現錄一紙如下、「現在英國人沒有法遮蓋他的罪、打算勾結中國北方的大軍閥、用武力壓迫我們百姓、叫我們連賠償道歉這兩項要求也達不到、我們只有下死勁的籌款、堅持罷工到底和英國人硬鬥、聽講的同胞們、你們每天少吃一盒香烟、就可以多維持一個工人一天的生活、快快四處去募款、接濟愛國的工人、救我國家、我們若再不能堅持、我們就要個個都去做紅頭阿三、在大馬路上站街了、工商學聯合會、」

交署秘書之滬案談

滬案交涉、自法使退出委員後、即無形停頓、目下之趨勢如何、外間均不明瞭、遠東社記者、昨日午特往交涉公署、擬晤許交涉員、藉以探問一切、但許氏適值因公外出、由秘書金棟接見、茲將談話、紀錄如下、(問)日來盛傳日紗廠案、已由許交涉員與日領事接洽多次、此案將次解決、不知確否、(答)此案雙方接洽已久、惟均在市民方面、最近我方由商界總聯合會之潘大周君與日本方面之廣井柳吉氏出任調停、其結果、大致如今日(念日)報載相同、至於許交涉員與日領事之接洽一節、係非正式之談話、不過此案之解決、將來須俟工人及廠主兩方推出代表將條件接近後、再由許交涉員與日領事正式解決、(問)日前報載日人已有撫卹顧正紅之撫卹金一萬元、交與交涉署、未知確否、(答)此案尚未解決、此款當然不能收轉、現此款尚在日領事館、日前報載、實屬子虛、(問)滬案開議地點、有移往倫敦、有仍移上海、或仍在北京、將來究在何處、(答)現難決定、且本署未曾接到政府之命令、(問)北京使團、目前對於滬案、究抱何種態度、(答)不知、(問)我方之外交委員、最近對付之計劃如何、(答)此種重大事件、當事者當然有預先準備之計劃、惟因對外關係、未至必要時、不便宣布而已、(問)據先生之觀察、此案究在何時可以開議、(答)此案在我方本積極催促開議、但使團內部發生問題、是以遲遲迄今、故開議日期及地點、須俟使團方面之內部問題解決後、始能決定、(問)北京使團內部、現有何種問題、(答)聞尚有許多問題、但現已急謀解決矣、(問)公共租界電氣停頓一部分電力爭、目下交涉究如何程度、(答)此事曾向工部局交涉多次、均不見效、工部局始終以煤斤缺乏即本埠各國工廠亦一律停送爲詞、(問)有無補救辦法、(答)惟有自行創設電氣公司一途、

公共租界昨日之形勢

公共租界、自前晚有人在派克路口開鎗彈傷電車乘客後、昨日日間、沿電車路各站口、有華印捕武裝梭巡、至晚間、又較嚴緊、此外駐在麥根路同德及南大之美國水兵、仍有三四人一組、往來觀察、新閘橋之自來水塔下及垃圾夫局內、仍有意國水兵、新世界內之英國水兵、均未撤退、

商總會調停洗衣工潮

洗衣作坊多在虹口嘉興等路、自五卅案發生後、各工友均相率罷工、惟學徒則仍照常工作、日前忽有工人令各作學徒亦相率罷工、致作坊不得不停止營業、昨由虹口六路商界聯合會備函報告總聯合會、陳述詳情、總工會方面亦派代表李士林持洗衣工會提出之要求條件、請求派代表向各洗衣坊提出商議、現總聯合會已派出代表潘冬林担任調解此事、一面並函詢總工會、是否有私捉學徒之事、果有此舉、即將該被捉學徒釋放、以便調解云、

洋行華員工會昨訊

洋行華員工會、係由洋務職工會改組、所舉委員、每日均駐會辦事以便外界接洽、會所仍在虬江路香山同鄉會內、惟辦事室已移在樓上西室、該會現已將救濟册遞繳送總工會、第一次救濟費已於九號發出、第二次救濟費亦可不日發付、再該會於十九日開臨時委員會、議決函請永安樂社演義務戲數天、將籌得款項撥數送總工會救濟罷工工人、

總商會今日開緊急會

▲因會長告假共商維持

總商會會長虞洽卿、因五卅案後、奔走各方、極爲辛勞、日前特函會中告假、副會長方椒伯亦已告假、昨由會董聞蘭亭宋漢章勞敬修王曉籟徐鏞陳良玉等聯名提議召集會董會議、維持會務、當由該會發出公函、定於今日下午二時開會、其文如下、逕啓者、茲因虞方二會長先後來函告假、會內事務乏人主持、特訂於月之念一日(星期二)下午二時開會董臨時緊急會議、以便公商維持方法、務希台端准時蒞臨、幸勿遲誤、是爲至盼此頌公綏、上海總商會啓、七月念日、至方副會長請假、具有公函如下、會董公鑒、啓者五卅以來、會務增劇、追隨諸公之後、昕夕從公、賤軀素弱、曾病數天、後力疾支持、近更日形疲乏、自覺難勝、誠恐勉強任事、轉有貽誤、爲特具函請假、俾資調攝、會中內部事務、好在有常駐會董、早經推定、尙乞襄助會長、妥爲維持、是所感謝、

加拿大華僑捐款援工

加拿大中華會館託留美學生代表桂崇基回國之便、赴總商會學生總會各團體接洽、附函云、逕啓者、本會館乘桂崇基先生歸國之便、敬托桂君代表本會館與貴會接洽此次打破帝國主義之運動、深希堅持到底、務達最後目的、儕等任籌款接濟之責、業籌電匯數千元矣、特此奉聞、經理趙安圃、

運輸工會發維持費

上海總工會、昨日得運輸工會報告、定今日發碼頭工人維持費、請向濟安會領款發給、發款地點分兩處、(一)虹口香烟橋學堂路鐵廠工會約六千五百人、(二)虬江橋遠東運動場約七千五百人、

電車工會發補助費

公共電車工會第二分會、至十三日領到總工會補助費每人二元、及今已逾八日、總工會決定今日午後借同濟安會赴該會繼續發給、

總工會遷移會所

總工會因原有寶山里二號會址、不敷應用、租定共和路和興里二十七號、已於昨晚遷移、並開於當晚八時開職員會議、討論佈置新會所及嗣後之會務進行、該會因遷移事務特函戒嚴司令部及警察廳報告、

總工會注意工人生活

總工會連日發出工廠及工人生活調查表交各工會細查後、詳細塡明報告、該表分項如下、(一)廠名、(二)國籍、(三)地址、(四)開辦日期、(五)資本、(六)贏利、最少數量(七)工人年齡、(八)工作時間、(九)夜工、(十)每月放假幾次、(十一)工錢、(十二)介紹進廠辦法及手續、(十三)解雇手續、(十四)有無分紅制度、(十五)工人受傷害、或女工臨產、有無賠償或撫恤辦法、(十六)有無學徒、待遇如何、(十七)工頭與工人關係如何、(十八)有無教育及娛樂機關、(十九)廠裏有無宿舍、(二十)罰工情形、(二十一)賞工情形、(二十二)有無強迫儲蓄之事、(二十三)識字工人佔多少、(二十四)幫派關係、(二十五)家庭情形、(二十六)加入工會者多少、(二十七)其他廠中各種待遇情形、

日紗廠工潮將解決

昨報載日商紗廠罷工風潮、已由許特派交涉員與駐滬日本總領事矢田君會商後、關於解決條件、雙方頗爲讓步、故解決途徑、愈趨愈近、所爲難者、現尙未曾推定得以負完全責任之代表、出面訂約耳、據聞此事單獨磋商之起因、實因日商方面確有誠懇之表示故推出代表廣井柳吉與華商代表鄔志豪潘冬林等已數次秘密商榷、亦甚融洽、大約俟磋議就緒後、由雙方舉出負完全責任之總代表、便有解決希望、

日勞働會長昨日回國

日本勞働會會長芳川哲氏、日前來滬、力謀解決工潮、奔走接洽、數日來並無十分圓滿之結果、雙方如無誠意的讓步、終難得達目的、芳川哲氏以前途難抱樂觀、遂於昨日乘上海丸回國、擬下月間再來上海、又日勞働運動家賀川丰豐氏、自到滬後、演講數次、對於工廠、亦曾接洽數次、於昨日與川芳哲同船回國、

昨日出貨僅大倉一棧

▲改念二日起開放十日

檢查出貨委員會定自昨日起、將浦東方面之隆茂棧、太古華通棧、太古公司棧、大倉棧、大坂棧、同春祠、南豐裕等七棧、開放十日、昨晨六時許、由該會各閘諸派遣職員到棧照料、各棧於七時起開放、大倉棧方面有工人將應提貨色搬運、其餘六棧均因無工人搬運之故、相率於七時半重行關閉、昨日下午該會特開臨時委員會議決於七月二十二日起、不論浦東浦西棧房一律開放、仍以十天爲限、至陽歷七月三十一日爲止、當由該會通告各貨主、聲明原由、並知照棧房小工及碼頭工人、於此十日內、照常開工云、

濟安會最近發款情形

臨時濟安會、自遷至新會所後、於十五日起開始發款、截至今日止、發出之款已達三十萬元、發款時先由總工會派人來函證明該會、由濟安會派員(大半由各路商界總聯合會學生會推出)偕同前往發款、發款後由工頭及領款員簽字、並由委員長徐乾麟特派代表蔡鴻年君到場巡視、一面登報請各公團隨時派員監視、如發見弊端、即可至該會報告經管方面由周伯堯江政卿二人盡力籌劃、每日奔走各處、又該會會計處支款由周伯堯蔡鴻年黃中美三人簽字、庶務科主任王秉助、文書科主任葛建時方子健、當能負責辦事、

五卅演講團出發在卽

閘北學界組織之上海學生五卅援工遊行化裝演講團、昨爲出發問題、召集會議、到有王鑑鄭文龍蕭盛因施國劉隸圃等三十餘人、由劉鐵主席、議案如下、(一)主席報告略謂慘案發生、全國悲憤、凡我華人莫不以雪恥爲矢的、然交涉迄無眉目、人心亦見渙弛、故組織斯團、從事宣傳、(二)庶務錢洪報告徵集經過及置辦化裝品佈景情形、(三)劇務主任報告所編劇情、表決通過、即晚由各演員習練、俾便熟稔、(四)出發地點、公決先至南匯、並請文牘股起草、致函該地代表、預予布置、議畢散會、

烈士附葬宋園之建議

昨有陳覺是致函學生會云●上海學生聯合會學●頃閱貴會有擬將[illegible]諸烈士遺骸●營葬於國葬院之舉●遐聽之餘●竊深疑慮●夫諸先烈憤外力之日逼●痛祖國之危亡●故奮起直追●而爲敵所之屠殺●不幸大功未成●竟爲敵砲遇動之犧牲●後死者將如何繼先烈之志●竟未竟之功●用慰先靈於地下●若以營葬於萬國葬院●爲表揚先烈●永矢勿忘●竊以爲此舉有不可者●夫之於萬國葬院●生而爲[illegible]●[illegible]●諸先烈[illegible]也●[illegible]也●實中華民國爭生存之神也●彼外人[illegible]中華民國之人●當爲中華民國之神●彼萬國葬院●乃萬國無主孤魂之公共墳場耳●質言之●即異國義鬼之義地耳●何足以辱我中華民國之爲●若必以葬於此爲安先靈焉●恐諸先烈生爲中華民國之人●死則爲無國籍之鬼●揆之諸先烈爲國死難之英魂●其何以安也●此從尊重國性言●其不可行者一也●若從尊重國體言●尤不宜使烈士遺骸雜葬於公共墳場之列●夫諸先烈爲何而死●爲爭人類生存耳●爭國體耳●生前既傷心於公共租界●死後復遺感於公共墳場●九泉有知●何能瞑目●其不可行者二也●鄙意以爲可行者　第一宜另行擇地●建築專墳●如廣州七十二烈士之黃花岡●其先例也●此策之上者●第二●宜附葬於閘北之宋園●宋漁父亦爲國捐軀●英靈未泯●不過漁父則死於內奸●諸烈士則死於外兇●而其爲國●則一也●且宋園地方宏敞●風景亦佳●近者已嘆荒涼●叢生荊棘矣●若將諸烈士同正首邱●在漁父不至有夜台寂寞之悲●在後死者亦得有高山景仰之所●此法之最簡而易行者●此外宜建設烈士紀念館●自民國成立以前●迄民國成立以後●至於最近血案●凡爲救死運動之犧牲者●皆編列生前事蹟●設館紀念●以上所陳●皆所以追崇死難諸先烈之辦法也●一得之愚●聊備採擇●諸君子熱心救國●具有同情●願諸賢體大●非一二人所能私議●請將此函送登各報●傳供國人研究●擇其善者而行之●則諸先烈幸甚●待死者幸甚●中華民國幸甚●此頌台祺●法治學會會長陳覺是啓七月十七日●

美學生團今日之行動

美國學生團觀光團來滬後、昨日參觀南洋大學、拜訪學生聯合會及聽余日章傳若愚演說、巳誌前報、今日上午該團集會於上海青年會、由朱懋澄君演講中國工業之進步與勞工運動、下午將參觀商務印書館及某絲廠、拜訪工界領袖、晚間會餐於徵徵公司、由劉王立明女士演講中國婦女運動、

留美學生代表抵滬

▲報告留美各界對慘案情形

留美學生回國代表桂崇基、由美溫哥武埠搭梅笛遜總統號輪於昨日抵埠、現寓一品香、昨日下午特至全國學生總會接洽、談話要點、(一)報告留美同學對滬案憤慨情形、及進行援助之方法、(二)留美同學及加拿大僑胞已集有大批捐款、奈外國銀行不肯匯兌、故覺未兌來、特詢辦法、並詢此款負責捐款收存分發責任者、究屬何團體、(三)滬案經過外國報紙記載、既不眞確、甚至有時故意造謠詆蔑、在美中國學生對此非常注意、將組織一更正部、專門更正此外不正確之記載、然國內對外宣傳力太弱、即中國學生亦多不明眞象、甚感材料缺乏、希望國內各界、此後多多注重國外宣傳、(四)駐美施公使、當滬案進行甚烈之際、竟往某地消暑、留美同學欲兌款援助工人、不得外國銀行允許、去託施公使代爲設法、詎接回電彼不過問此事、(五)加拿大去年通過移民案後、僑胞歷受艱苦、中政府事前既不抗議、事後經年餘始電請阻止通過此案、可見政府之忽視僑胞、聞該代表不日卽將離滬、赴京漢及各地宣傳、

縣商會將開認稅會議

上海縣商會現訂本月二十二日卽卽六月初二日下午三時、特開認稅緊要會議、昨日已由該會分函各業商代表請爲查照、

萬國商團長期召集難

五卅案發生前後、公共租界當局卽召集上海萬國商團、迄今已歷五十餘日、最近雖許換班歸宅、而在日商團員中、有因長期服務、家計窘迫者、在大公司人員、照常支薪、雖有一二人休息、當此開散時期、尙無妨礙而在小店或一家經濟之維持者出任團員、因召集期長、不無營業發生妨礙、或收入斷絕者、故希望滬案解決後、卽行退出隊伍者、頗多其人云、

俄人停貼誠言招貼

最近有白俄人二十八名、爲某方面所雇、在市內各處代貼「看誠言」及「誠言」兩種招貼、前日因華人反對、不肯再爲粘貼、雖加給工資、亦不願從事云、　(東南社)

甬同鄉會開始投票

甯波旅滬同鄉會昨日起開始舉行第三屆改選職員大會、上午九時開幕、會董會員到者甚衆、推定朱旣醒錢雨嵐陳曉嵐爲上午第一次監察人、董詩聞劉子醒童友香爲下午第二次監察人、各會員之陸續來會投票者、甚爲踴躍、聞該會投票須三日方可竣事、　(東南社)

奉軍購大帮軍用飛機

▲巳運奉者念架

聞奉張前向某國訂購軍用飛機、設擴充空中戰鬥力、約旬日前經租德船一艘、由某國運至牛莊登岸、共有念架之多、現巳運回奉天航空處備用、

江浙戰謠中之各方消息

(滬杭路形勢未變……孫夏都說浙江但求自保……鄭謙聲明江浙決無戰事……奉軍副官闢謠……徐家匯一帶之觀察)

比日江浙戰事復發之謠、甚囂塵上、滬杭沿路各地人民、頗多恐慌、業經雙方迭次否認、茲將滬杭路一帶之現狀及兩方軍事領袖之表示、分述如下、

▲滬杭沿路觀察　有入因事赴杭、沿途留心觀察、茲得其報告云、火車自上海北站開行後並無何種特殊感覺、車過梵王渡徐家匯一帶、自車窗遠矚、如某廟等數處、有奉軍數十名駐紮、沿途小道中亦有奉軍之蹤迹、但殊無特殊戒備之現象、聞卽係教導隊、卽張學良在滬時、令分紮四鄉者、車過松江等站、有浙軍十餘人上刺刀站立、此與以前情形無異、至嘉興等處、有四憲兵佩盒子砲、隨査票員挨次査票、聞有兩種作用、一係檢査旅客、遇有形狀魁梧者、卽上前叩問姓名及來蹤去跡、間有索名片者、惟爲狀尙謙、一係監督軍人無票乘車者、到杭後、車站照例檢査、尙不甚嚴、自城站至新市場沿薦橋一帶、軍人蹤跡不多、至湖濱後、常有徒手戴灰色銅盆式運動帽之兵士往來、聞此係督辦署衛隊之特殊裝束、其餘無戒備之象、日間自杭州來滬、沿路景象、與平日無異、

▲孫傳芳之談話　孫對某君云、中國內政、未來之變化如何、誠不可知、但就現狀而論、決無發生戰爭之事實、余殊覺無準備也、邢旅到滬之初、派人來杭、曾有接洽、無誤會之可言、且有一事最可證明彼等並無作戰之意者、卽奉軍營底、傢聞業已抵滬、因果有意作戰者、則戰事勝負、當遂可必、決不肯以自已傢具送入人手之理、此稍有軍事學識者、所能一望而知者也、至浙省但求自保、並無侵人之意、至所謂松江問題、在昔蘇鄭省長初到任時、曾派人來杭一次、原來我軍之在蘇省地城者、共有五、卽松江金山奉賢南匯川沙是、嗣奉南川三處、巳經交出、現在祇松金兩處、關於該兩處之知事加委及收入撥歸蘇省、余俱巳表示應允、惟該兩地駐兵、在上海未實行改爲特別區以前、爲保護滬杭路計、一時不能撤退、此事鄭省長亦頗諒解、至近來則並未提及、外間所傳、殊屬非是、至戰爭謠言之起源、諸君應注意外交方面、彼方歷史上、未嘗有失敗之事、此次舉措無方、萬無立足之地、彼等爲顏面計、乃不得不出於兩途、其一爲挑撥內爭、以轉移國人目光、如上海之事是、其一爲「親」的外交、卽一味狡展、如漢口之事是、此次之謠、大抵出自外報、明眼人當能之、雖然、此次外交、苟國民能依正當途徑、勝利可必、惜乎政府未將交涉步驟處理得當、稍爲憾事、惟在吾人則斷不可自啓紛爭、以中其計、至國內方面、亦不免有製作謠言者、此則大抵爲失意政客、惟恐天下不亂耳、

▲夏定侯之談話　夏超對某君云、余向來抱一但求浙江能無事之宗旨、此意今猶未變、且將力行之、江浙再戰之謠、以余觀察、目前決無其事、浙江現有兩師兵力、果有事故、浙兩師欲保衛地方治安、不能不預聞其事、孫督辦亦必須徵求浙籍軍人之同意、而現在則並無所聞也、總之、浙江但求自保、取一種凡庸的做法、除有欲併吞浙江者、則不能不自衛外、浙江人但求安居樂業而巳、

▲蘇當局之表示　太湖流域聯合自治會、前以滬郊多壘、江浙興謠、曾由理事會推舉代表、約期赴甯、業於十八日下午四時、該會評議長張仲仁、理事長沈田莘、副理事長袁觀瀾、理事錢孫卿等、在甯門帘橋省教育會事務所齊集、同見鄭省長提出三點、詢問眞相、(一)五卅案起、滬地驟添多兵、是否必要、(答)(鄭答下做此)藉租交界、倘無軍隊守護、恐不能維持安甯秩序、且恐地方或有騷擾、外兵乘隙占據、必至無從措手、況地面遼闊、兵少不敷分布、故調邢旅三團、以資防護、(二)江浙影響如何、(答)江浙決不致有戰事、予被命時、卽聲明倘江浙和平不能保障、決不赴任、當經執政及本方切實表示、並由浙方先後接洽、均能諒解、此次邢旅調滬、亦先與浙方說明、卽如蘇州宜興、絕無軍事部署、可證明蘇方決無用兵之意、浙方卽有軍隊調防、但彼此信使往還、毫無隔閡、且對滬案、意見一致、斷無於此時發生戰事之理、(三)松江問題、(答)此事互相磋商、往還有素、自有解決方法、斷不致因此而引起爭端、卽駐滬軍隊、五卅案結束時自當撤回、絕無問題、談至二小時之久、四代表與辭而出、

▲奉軍副官闢謠　遠東社記者昨日下午二時特至淞滬戒嚴司令部訪謁邢司令、適公出未晤、由副官蘇化普接見、茲將談話情形、誌錄如下、(問)外間謠傳江浙又將發生戰爭、此說究屬確否、(答)鄙人於報紙上亦常見有此項消息、甚爲詫異、此事完全捕風捉影、敝司令率軍來滬時、實以滬上交涉案形勢緊張、特來滬保護人民、維持地方治安、並無其他用意、在此滬案未曾解決時、軍人同屬國民、自宜一致對外、斷無再啓內鬨之理、故敢鄭重告君、江浙決不致發生戰事、(問)謠傳究由何而起、(答)此或某方面之播弄、現司令部巳派員密訪造謠者、一經拿獲後、卽當嚴辦、(問)收回四縣問題、此間亦與聞乎、(答)此事此間並不與聞、亦未得有此種消息或係外界一種推測之詞、(問)貴部駐滬軍隊、究有若干、(答)共有五團軍士、連輜重隊不滿一萬人、(問)以後尙有軍隊續到否、(答)以後決無軍隊開來、因本旅兵均巳來滬、維持滬上治安之兵力巳足、故無庸再抽調軍隊來滬、前日外間均謂續到奉軍若干、有聲有色、張大其詞、其實全係本旅營底、外界不明內幕、遂生誤會、(問)滬上何日可解嚴、(答)近來工潮澎湃、失業工人十數萬人、尙無安置之法、治安前途、在在堪虞、敝司令奉命來滬、旣以保護人民爲實職、對於工潮、自宜竭力防範、使工人不致發生暴動、故在工潮未解決前、爲地方安甯計、恐尙不能解嚴、(問)何時貴部軍隊可以撤退、(答)此事目下尙難逆料、但滬案交涉結束後、自當開拔回北、以符淞滬永久不駐兵之原議、(問)浙孫方面亦有信使來往否、(答)雙方感情本甚和好、殊無派人疏解之必要、(問)外界謠該旣如是之盛、邢司令何不有所表示乎、(答)敝司令本擬向各報申辯、但爲尊重言論機關起見、旋卽作罷、(問)盧宣撫使不回蘇與滬局亦有關係乎、(答)盧使北上後因身體有病、曾屢向執政辭職、雨帥亦竭力挽留、勸其回蘇主持、目下去留尙未決定、然與滬局並無十分關係、

▲外人防範形勢　遠東社記者、親往徐家匯路一帶觀察外人防範之形勢、茲將所見者、紀錄如下、徐家匯與方斜路交界處、將去歲所築之沙袋及鐵絲網、加以修築、自斜橋起直至徐家匯止、所有各橋橋頭、十八九兩日、卽裝有鐵絲網、橋之南頭、均有武裝奉軍四人或二人鵠立橋頭、尙有盧家灣橋豐林橋謹記橋防備格外堅固、盧家灣橋堍、置有水門汀桶十餘個、桶中實以沙石、豐林橋頭之鐵絲網、繞有五層之多、橋之北首卽新齊路口之兩旁、新築沙袋兩座、該路旁有一園圃中涼亭、適對該橋故該亭亦置有沙袋、高有二尺許、護橋頭之鐵絲網、亦有五層之多、橋北左右兩旁、均有新築之沙袋、尙有法工部局衛生局東首石灰港北岸、及逐吾廬之園中、均有沙袋、沿徐家匯路南旁一帶、去歲所築鐵絲網、本巳斷爛多處、現均巳修復、

電鏡催眠法

研究催眠術有[illegible]……[illegible]

電鏡催眠法

一書[illegible]

電鏡

大洋二元

[illegible]外埠[illegible]

上海北四川路大德里對面二號洋房

中國心靈研究會啓

▲面授函授▶
▲保能成功▶
●索章即奉●

改良農村組織增進農人生活
國民黨政綱對內政策第十一項

確定集會結社言論出版居住信仰之完全自由權
國民黨政綱對內政策第六項

上海三馬路　中法藥房　夏季大廉價　祇有一天了

制定勞動法改良勞動者之生活狀況、保障勞工團體並扶助其發展　國民黨政綱對內政策第十項

楊樹浦慘殺華工案十六誌

楊樹浦美水兵槍殺蔡繼賢案、迭經蔡案委員會向交署力催交涉、但美領仍無正式答復、特聘三顧問昨日磋商進行手續、詳情如下、

▲皖同鄉會復電　合肥縣商會轉蔡筱齋耀卿諸先生鑒、來電祇悉、令族蔡繼賢被美籍水兵槍殺案、同深憤慨、除由本會請准交署提出嚴重抗議外、並聯合工界延請律師組織蔡案委員會、專責進行、特復、安徽旅滬同鄉會號、

▲淞滬市政促成會開會　昨日下午三時、因蔡案特開會議、到者滬南六路商聯會樂樹滋、安徽旅滬實業協會韓子明等、由陳其態主席、謂皖工人蔡繼賢慘死案、各界目擊心傷、奉起聲援、惟事逾二旬、交涉形勢似無進展、雖有蔡案委員會之組織、於交涉上已有負責之人、惟仍未正式答復、考其究竟、必須認眞進行、採取一有統系之進行步驟、方能達到勝利目的、經衆討論、先推代表韓子明赴交署探詢蔡案交涉詳情、再定辦法、一面通電各當局、貢獻意見、務達另案了結、全體通過、五時散會、

▲法律顧問之意見　蔡案委員會特聘郭元覺、楊春綠、何世楨三法律顧問、近因交涉形勢、忽告延擱、昨特會商竭力交涉之方策、主張以法律保障國權民命、爲應盡之天職、結果再擬向交署切實進行云、

請懲奉兵栽贓誣害

▲戒嚴司令謂係匪徒假冒　上海縣商會因南市公義碼頭與昌花行一案、致淞滬警察廳公堂函云、逕啓者、據上海南市花業吉雲董事沈惟燿函稱、敝業義興昌花行忽被憲兵無端侵入栽贓誣陷捕學徒一案(中略)以保居民而杜隱害等情到會、查義興昌花行係正當營業、人所共知、決非私藏軍火之事、無故橫遭誣辱至此、衆商莫不駭異、在該兵等現借有一匿名信爲出、不知匿名信件、向例不能作證、誰人皆可僞造、豈可持作證據、即使欲加以考察、亦應會同警廳派員偕往仔細調查、不難明白、又豈可單獨進行、鹵莽滅裂、闖入正經商行、不問身家、不由分辨、混查無着、遂即栽贓、掌毆不已、加以手梏、似此體面商家、何堪遭此誣陷、現該學徒已荷廳長明察矜憐、均經釋回、惟該行當時既已飽受威嚇、即該兵等必應嚴加懲毖、兵以衛民、今反擾商、斷不能以事屬既往、稍從寬貸、此項憲兵知非直接由警廳所派、但爲廳中所兼轄、念我廳長蒞任已久、地方浹洽、保衛閭閻、感戴同深、自兼榮任戒嚴司令以來、仍以維護商民爲本志、局勝佩仰、惟查前此振餘公茂等米行報告栽米船戶被稽查處軍人橫毆拘禁一案、市經面陳、仰荷廳長查明轉知釋放未久、今復有前項情事發生、憲兵率同便衣多人、如此橫行、若非祛法懲辦、地方商民咸具戒心、深恐相繼效尤、何以懲既往而杜將來、爲特再行據情函轉、應懇廳長迅賜查照核辦、依法嚴懲、以免擾害而安商業、無任公感、此致淞滬警察廳廳長常、

又昨日上海縣商會接准淞滬戒嚴總司令部公函云、逕復者、案准貴會函稱、據上海南市花業公所函稱、據同業義興昌花行報告、忽來奉軍二八、便衣者五六人聲稱查抄違禁物品、當被拘去學徒張順福等二名、加以鐐銬、不知去處等因、准此、查此案既未協同該管警察、其違法逮捕、顯係匪人假冒肆行其強搶詭計、除令憲兵隊認眞嚴拿懲辦外、相應函復貴會查照、此致上海縣商會、

王棟停職查辦

▲朱團長升任旅長　奉軍三十一混成旅長王棟、前隨張宗昌來滬、先後駐軍蘇錫鎮江等處、此次奉調赴魯、忽被張停職監視、聽候查辦、所遺旅長一職、以六十一團朱團長升任、據軍界中人云、王於張督辦任光復軍營長時、即在部下充任連長、向能服從命令、感情素洽、此次事出意外、或係有人從中挑撥、

學生總會致李石曾電

▲爲震旦同學轉學事　全國學生總會昨致北京李石曾代電云、石曾先生鈞鑒、此次外人慘殺同胞事件、各教會學校學生多已脫離該校、南京震旦學校預科同學共約念人、亦因該校當局壓迫參加愛國運動、業已完全脫離該校、茲應該同學等之請、擬轉學北京中法大學、入仰先生引汲後進、素具熱誠、先生又爲中法大學有同學得以轉入該校繼續求學、實深慶幸、除已專函北京學聯會聯絡該校學生會、一致援助外、特再函懇、無任盼禱、

陶適案關係人復訊

▲甫秋愛陶夫臨訊不到……保洋萬元充公

蘇俄駐滬領事署署官甫秋愛陶夫與俄國商人格來高來克、均被控爲俄顧共產黨陶適案向虹口捕房二百五十七號俄稱黑登行賄洋一萬元等情、業經公廨論令甫氏交一萬元保、格氏交五千元保候訊、昨晨九時半由邵襄讞會同英帶副領事復訊、甫秋愛陶夫臨審不到、堂上宣諭姑且退座展緩半小時開審、迨至十時復升公座、而該被告仍未到案、原告工部局刑事檢查科代表麥尼爾律師聲稱第一被告迄未到案、應請堂上將其保洋充行充公、並出提票飭拘、而於提票內包括准許搜查該被告住所云云、被告斐斯律師聲稱、被告並非有意避不到、蓋其對于此案有種種理由之證據可以辯護、今不到堂、當有別種原因、或係他種被阻不能到案、是以敝律師請求改期二天或四天、俾調查其不到之緣故、並請將二被告減輕交保等詞、中西官會判被告甫秋愛陶夫不到傷、保洋一萬元充公、格來高來克另交二千五百元保、改期再核、

電車乘客被路人槍殺

前晚八句十分鐘、有三路十八號電車從麥根路開往東新橋、經過新閘路溫州口、突有穿短衣之男子一人、站於路旁、取出手槍向車內逕開三四槍、乘客山西人王守英背部中彈、洞穿左胸、受傷痛極倒於車內、血流不止、迨車停探捕趕到、開槍人已不知去向、當由新閘捕房包探韓華亭馬宗來將王車送仁濟醫院醫治、而電車亦即開行、及抵東新橋站乘客均紛紛下車、內有甯波人陳貴生見右臂流血、始知亦被彈傷、經該處站崗巡捕將陳帶回老閘捕房、田捕頭命送往仁濟醫院醫生醫治、包紮後、陳因受傷無礙、故即出院、遄返閘北恆豐里寓所、王祗因傷重留院療治、及至昨晨命已垂危、故新閘捕房捕頭投公廨稟請陸襄讞與美國副領事乘車詣該醫院向王詢問當時情形、錄取口供、以憑核辦、迨至午後一時許、王竟在醫院斃命、遂咨照捕房、派探將屍昇送驗屍、今日報請中西官相驗、查得王年卅二歲、家住城內三牌樓馬家弄念六號、前日下午三時由家出外前往閘北、至八時轉至麥根路索取印子錢、然後搭電車歸家、以致中途遭難、

各學校消息彙誌

▲大夏大學　大夏大學各科及附中招生報名日期、現已展至七月念四日止、念五念六兩日上午八時半起在膠州路檳榔路口該校新建校舍隔壁潘氏公學內舉行入學試驗、

▲立達學園　本埠小西門黃家闕路立達學園已於本月十八日移往江灣、

▲立達公學　本埠虬江路九如里立達公學、現組織暑期科、聘張志潭爲主任、訂今日開課、

▲藝術大學　本埠藝術大學暑期學校、本屆收免費生、原設西洋畫系音樂系圖案系塑造系四系、現因時局關係、祇開西洋畫系音樂系二系、其內容組織、均已完備、西洋畫系由周勤豪許敦谷關良陳曉江夏伯鳴王道源等担任西洋畫實習、陳之佛担任色彩學、周天初担任解剖學、吳夢非担任遠近學、豐子愷担任藝術概論、陳望道担任美學思潮、音樂系由傅彥長担任作曲法、豐子愷担任梵阿鈴、裘夢痕担任鋼琴風琴、宋居田担任聲樂、鍾慕貞担任英文唱歌、茲聞該校定於今日開學、明日起正式上課、尚有餘額可插、

▲國語學校　本埠法租界敏體尼陰路南陽國語學校、本年決定續辦暑期國語體習科、所收學費甚低、近日男女學員前往報名者甚多、現該校定於明天(二十二日)開學、聞尚有餘額、有志學習國語者、可速往報名、

▲兒童暑期學校　貝勒路光華小學、爲利用兒童暑假中空閒時間教導各種重要課程、及各種有益活動、組織兒童暑期學校、旋六月初一起至三十日止、以一百名爲限、遠道者並可膳宿、教員有玉人路唐豪許敦谷樂嗣炳諸君及徐景昭女士等、科目爲文學國語公民常識美術工藝音樂、

▲大華公學　本埠西門林蔭路大華公學、開辦暑期國語講習科、該科已於本月二十日上午十時舉行開學式、

▲滬西商德學校　開上海西門外中大吉路滬西商德學校、本月念三日行暑假禮、該校議定學凡家境不裕清貧無力讀書者、可向該校面商酌量減收學費、下學期定陽歷八月卅一日開學、

▲學藝大學　對於教授與講師之延聘、正向各方物色適任人物、現郁達夫已有復函、許即辭去武昌大學教授、來滬就該大學教授之職、郭文科主任之郭沫若亦經武昌大學聘爲文學系主任、聞郭君因欲致力於學藝大學、遂辭去武大之聘、現該大學擬聘設一學藝圖書館、即由郭君兼理其事、

▲滬江女校　本埠西門唐家衖滬江女子體育專門學校、本學期第三屆畢業九人、又該校自改名滬江女學、力謀擴充以來、各專門科及中小學科報名、暨應試者、甚爲踴躍、

藝術界新事業之發展

海外中國美術展覽會巴黎總事務所代表王代之君、去冬歸國、徵集中國美術品、參與此次萬國美術展覽會、在巴黎開會時之出品、乘機宣傳中國之精神文化、此中載中、王君來往北京上海、暨其他各大埠、接洽此事、已有端倪、前日由京返滬、即由海外美展駐滬辦事處主任劉海粟、會同名藝術家在美專開會、歡迎討論此事進行之步驟、及以後中國美術在海外宣傳之標的、並將本屆天馬會一部之精品、由君運往巴黎、加入第二次萬國美展之出品、又計議着手徵集海外美術名作、運到中國展覽、俱有具體辦法、期以短促時間內、完成國際上文化交換之事業、

約翰離校生募捐續訊

約翰離校學生善後委員會舉定五人、舉行大規模新校募捐運動、已誌昨報、茲聞該會昨日開會、又決定辦法如下、(一)募捐目的爲建築費、(二)募捐四聯單作光華大學經費、委員會經濟部臨時收條、救與該部所預備之捐册、仍超一致、(三)凡離校學生、皆可得募捐單一册、但將來募捐截止時、必須歸還、(四)鼓勵募捐入方法分六種、詳載該會發通告中、又該會週刊離校後第五期及致離校學生家屬文、(對於約翰同門會致家長書之辨正、)已於昨今兩日先後發出、

閘北學生後援會消息

昨日閘北學生五卅後援會開三十六次代表大會、主席張藩、記錄袁體誠、議案如下、(一)赴杭代表準今晨七時出發、(二)發起五卅救國儲金團事、經衆討論、應請各團體共同討論、現時暫且保留、

國民黨區分部消息

國民黨第九區第二十一分部、前日下午開黨員大會、區黨部派陳說參加、(一)向總理遺像行禮、(二)宣讀遺囑、(三)討論黨務進行、(四)請區黨部代表演講、(五)同志自由討論、(六)茶點散會、

華特路盜劫香店

華特路一百二十九三十號大源船香店、前晚八句半點、突來盜匪六人、兩盜在外把風、四盜擁進店堂、各出手槍向店夥學徒等嚇禁聲張、當將賬檯抽屜內現洋鈔票小洋四十元搜劫而逃、

報告路劫情節離奇

南市竹行碼頭同申泰柴炭行夥甬人葉佐江、昨日下午四時投四區警署報稱、今日月底出外收帳、已收得現洋鈔票七百餘元、乘車至閘北華租交界處國慶路江蘇銀行堆棧附近、突來口操甯波音之匪徒二人、一出手槍、一出小刀、將車攔住、嚇禁聲張、將錢袋內鈔票洋三百另四元刼去等情、當署長以所報情節離奇、當飭巡官警探前往出事地點調查再核、

國內匯兌行市報告

上海銀行二十日國內匯兌行市報告云、今日洋電又跌去五錢、計爲一千〇五十兩、滬市爲一千〇五十二兩、洋爲平匯、京公砝爲一千〇四十四兩、亦跌去五錢、洋爲一千〇〇一元、漢洋例反漲二錢五分、爲一千〇廿七兩二錢五分、洋亦平匯、濟南銀匯又跌一兩、計爲一千〇廿五兩、洋平匯、青島銀匯爲一千〇七十九兩、洋亦平匯、煙台銀爲一千〇四十一兩、福州洋匯漸跌、計爲一千〇十三元、跌去二元、廈門亦跌二元、計爲一千〇十元、開封漲二元、爲一千〇〇六元、長沙未動、仍爲一千〇〇六元、惟常德略一元、爲一千〇〇七元、蚌埠跌去一元、計爲一千〇〇[illegible]

國貨消息

關於提倡國貨之函牘

江蘇縣議會聯合會昨致上海總商會函云、逕啓者、案據阜甯縣議會函開、爲提議事、竊滬漢兩案、全國憤慨、救國之士、咸認抵制貨物經濟絕交爲此次外交之唯一手段、(中略)當由縣聯會函咨總商會轉咨各縣商會、協同各級自治人員、組織監督機關、使在抵制劣貨期內、不准國貨加價、外交前途、實利賴之、事關國家利害、礽第謹代表敝縣議會提議、是否有當、敬候公決等語、當交七月一日常年大會公同討論、一致贊成、查世界商戰、全在推廣國貨、以裕民生、而救國難、而推廣之道、尤在商業道德平價經售、弗事居奇、致滯銷路、況此次五卅慘案、全國同胞、夙仰對會領袖商場、萬流景仰、爲特備函抄錄原案、即請查照、並希[illegible]國貨發展、而維商業[illegible]

來函

▲國民社函　逕啓者、敝社十九日所發「滬工會發工人維持費」一稿、每人所得若干及發款總數兩項下、均忘註爲元爲角等字、請特鄭重聲明、凡該稿所載之數、俱爲元數、請將此函登入更正欄內、以免引起誤會、國民通信社謹啓、

市政論新著出版

滬埠自撤兵廢使、改爲商埠以後、邑人士對於改革市政問題、頗多注意、程君霖生於市政素有研究、加以類年督辦蚌埠商埠事宜、尤能洞知利弊、近著市政論一書、係根據東西學說、參酌中國近今之社會情形、折中立論、而於一切社會事業、規畫設施、尤條分縷析、詳盡無遺云、

泥水匠觸電而死

公共租界浙江路東新橋吉慶里一帶房屋、現在翻造將次工竣、昨日下午五時許、泥水匠常熟人陸亭聲、年十九歲、在屋頂上鋪瓦、偶不經心、手觸電桿木之電綫、立時麻倒身死、臥於屋面、經同伴報告其師沈阿進、轉報老閘捕房、派探將陸屍昇送虹口驗屍所、昨由死者之師沈阿進投捕房請求免驗、捕頭准之、

偽飾騙財罰洋了案

北山西路一千三百十二號五卅實業公司、因製造五卅慘恨一致對外良心救國等銅牌、登報冒充金牌出售、被捕房搜查、並拘去職員曹隱樵等、昨解公廨第一刑庭、華探目潘連璧西探勞勒生相繼稟稱、十天前見新聞報載被告公司廣告出售金飾物、當即前往購得金牌三種、繼而察得該項金牌實係銅質、故於昨日同往查抄、並將被告拘獲、其價目單上所到各物有大部份公司中所無、祗有銅或銅牌而已、被告實利用愛國之名、而實使其欺騙手段等詞、遂將抄得各物並價單等呈案請究、詰之被告延律師到堂辯護、孫襄讞商諸英馬副領事、判被告曹隱樵不應以偽飾騙財、着罰洋七十元、偽飾等沒收、

浙江路商聯會暑期施診

南北浙江路商界聯合會自改組後、現因天熱、在浙江路鑰橋民一襪廠樓上新會所內設立臨時施診、敦請儒醫胡墨知爲駐會主任、凡會員或貧病者由該會店鋪介紹者、均可至該會就診、不取診費、

汽車肇禍工人一死一傷

法工部局電汽工人施萬清、年卅九歲、吳淞人、前晚八時在寶隆路寶昌路馬路中於梯上換燈泡、詎有三星汽車行吳金生所駕汽車駛來撞於梯上、致施跌下、不省人事、另一工人亦受傷、由捕車送醫院醫治、一面將汽車夫帶入捕房、乃施重傷身死、昇同仁輔元堂驗尸所、昨午奉讞員蒞所驗明委係跌傷身死、諭令家屬棺殮候核、

鳳陽菸業勸用國產

中華國貨維持會昨接安徽鳳陽菸業公會函云、逕啓者、竊以經濟之侵略、實較烈於武力之侵略、蓋武力侵略爲有形之戰爭、而經濟侵略乃無形之劍削、我國年來衰弱、固由於兵之不強、亦實因實業不興、外貨充斥、即紙烟一項金錢流入外國、每年亦不下億萬餘萬、敝縣向爲產烟之區、自前英國菸公司來此考察土宜、散放美菸種子、勸令領種、提倡杭烟、設場收買、現在逐漸推廣、種植地點寬廣、約二百餘里、每年產額、約二十萬石、其產獲菸葉、色味俱佳、實較諸舶來品有過之無不及、惟敝同人每以此項土產供給彼國製造之原料、固可奪塞漏卮、然終不若華商購辦、自產自製、完全國貨、暢行內地各商場、方足以挽回利權、今自滬上五卅慘案發生以來、全國同胞、義憤同深、除嚴重交涉外、首先與之經濟絕交、敝會亦開會議決、力表同情、時是國貨一項、使徒有產地而無工場、則生貨無從推銷、有工場而無產地、則原料無所採購、近閱報載滬上各捲菸公司、風起雲湧、極力擴充國貨、此誠千載一時之遭逢也、用特函請貴會、轉達滬埠所有本國各捲菸公司、光臨敝地、臨辦眞正國產製成純粹國貨、聯絡一氣、相輔而行、並希將各公司名號地址、先行開單示明、以備分函奉達、俟新菸收獲後、臨時准推代表前來接洽、同心禦外、共挽利權、想貴會維持國貨之總機關、登高一呼、萬山俱應、必能匡敝會之不逮也、(下略)、

杭烟在滬暢銷

杭州陳德豐旱烟號、開設多年、所製之元奇旱烟、質料精良、氣味芬芳、早已馳名本埠、自五卅案起、該烟在滬銷路亦一日千里云、

五洲藥房夏季大廉價

四馬路五洲藥房自六月初一日起、將夏季應用衛生各品、及本廠自製經驗良藥、亞林防疫臭水、固本香皂、一律廉價三星期、聞該藥房此次廉價、注意推廣國貨、

商務印書館之夏令用品

商務印書館精製之摺扇紈扇、多至一百餘種、扇骨雕琢甚精、扇面上影印古今名人書畫、或用珂羅版印、或用五彩石印、均能與原蹟無異、該館又經售最編廠之運動衫褲、甚合於夏令着用、又有美國名廠製造之白粉白水出售、可用以擦鞋擦帽、售價尤爲低廉、

中國同益玻璃廠開工

閘北天通庵路新辦之中國同益玻璃廠、五卅慘案以後、發起人李梓卿張慕巷等、對於籌備方面、積極進行、現已遴選名工、聘請化學技師、諸事妥善、定陽歷七月二十二日開工製造、

恆興新到廉價雲紗

虹口天潼路恆興號昨由廣東運到大批雲紗、其永不脫拷加闊老牌鐵機雲紗、每天減沽九角、頭號新花電機雲紗、每尺減沽一元一角半、超等老牌電機雲紗每尺減沽一元二角五分、尚有熱絲織製時花雪白香雲紗、每尺一元三角至一元六角云、

有正書局廉價一月

本埠四馬路望平街轉角有正書局、開始迄今、已歷廿餘載、所印各種名畫碑帖書籍、早已有口皆碑、茲爲優待顧客起見、自今日起、特大廉價一個月、各貨咸一律減售六折、其有表面污損內容仍屬完好者、則編入廉價部減售一折至五折不等、且貨色較前整齊、碑帖文具之外、並有湘妃竹摺扇湘妃竹手杖等、

中華國貨報定期出版

北四川路底三民公司、爲宣揚國產起見、特刊中華國貨報、勸導民衆提倡、第一期准八月一日出版、

時評

市民講演的注意點

本埠市民、對於滬案講演、甚具熱忱、講演隊已在百隊以上、講演者不僅一界、這確是一種好現象、我對講演者、願抱一種熱烈的希望、不過於他們講演時、有幾點在我以爲應注意的、寫在下面、一、對於「五卅」底眞意義、不可忽視、二、因滬案而起的粵漢潯渝各案、也當詳爲剖析、三、不平等條約之背景及其利害、能愈剖析得細愈好、四、指示羣衆以活動的方法、五、解釋經濟絕交的意義時、須特別注重對慘案關係最深的國、六、指示羣衆以國民應一致扶助爲國民的政府、(愼)

全昌金鑲天然真珠圈

此珠精瑩光潔歷久不變因其天然產生之爲天然珠誠閨閣妝飾之妙品也鑲耳圈尤覺奪目每付十元起價廉物美無出其右倘荷惠顧請臨上海四馬路第一台對門奉送價目表函索郵寄

新式服裝大全

ABC汗衫

既耐洗濯、且極美觀、輕爽舒服、首屈一指、爲現代最完善的汗衫、求增進身體的文明者、第一要着此新發明之ABC牌汗衫、款式有數十種之多、各界適用、備有樣本、函索卽寄。

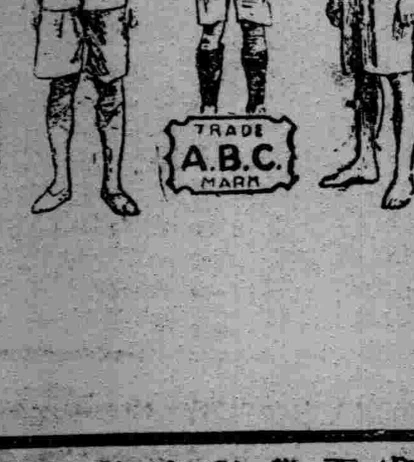

發行所　上海南京路P四九六號
製造廠　上海麥根路S六九九號
分銷處　各埠百貨公司及洋廣雜貨店

上海　中國內衣織布廠製造

蔣永亮牙醫生

專用最新無痛治療術醫治牙痛牙齦骨糟盤根爛根種種疑難牙患等症著鑲金銀磁牙赤金橋牙電氣種牙全口鑲牙赤白金粉磁粉補牙　門診一元　時間　下午三時至六時過六時不候　星期六上午十時至下午五時止特定優待診鑲牙補牙拔牙照常例六折星期一至五仍照章取費　診所上海法租界霞飛路嵩山路巡捕房西首第六家仁和里口一百六十五號電話中央四七零四號

上海四馬路 中西大藥房

六月初二日起 夏季大廉價大贈品廿一天

贈品
一元以上者 贈團扇一把
二元以上者 贈摺扇一柄
四元以上者 贈月份牌一張
十元以上者 贈西遊記畫全套

折扣
本牌各種新出品 八折
本牌各種化粧品 七折
本牌各種藥水藥丸 六折
功德水 買一瓶送一瓶
時疫水 每盒減售八角
各種菓子露 六折
配方 八折
百齡機 八折

五洲大藥房 夏季大廉價 三星期

夏歷六月初一日起

謹代全體海員鳴謝

嶺南羣芳大會送來指定海員救濟款大洋二千零四十五元小洋一千二百十三角銅元二百三十七枚謹代全體海員額手鳴謝

上海提倡國貨會啓

公共租界電車總工會緊要啓事

啓者敝會此次罷工實爲五卅而起期已月餘未見解決耐痛堅持皆爲外交之後盾非達目的不能上工現在電車開駛察其原因皆商業担保新進工人之故由五卅慘遭荼毒後經全國各界議決經濟絕交早已實行敝會特登廣告誠請各商號從六月一日起所新立之保單務望向英日各公司行號一律退保而回國竊思各貴商會愛國之忱當然不讓否則敝會二千餘工人均被該公司賣國之倪天生壓迫於死地矣伏乞原諒並希各商會表示態度爲荷

上海商務印書館虹口分店

發售本外版西書 繼續贈送

—英漢雙解韋氏大學字典—

七月一日起 九月底止

凡在期內以現款向敝分店門市購買敝館本版或歐美外版之西書滿洋五十元者(或累積二元以上發票至滿五十元者)贈送價值二十四元之英漢雙解韋氏大學字典一部 購買他品不在此例

本店開設 北四川路廿二號A

研究道爾頓制的不可不看

中華書局發行

美國創行道爾頓制的柏克赫司特女士現已自費來華講演，諸君聽講，事前不可不有預備，更不可不讀專家的著作。舒新城先生是中國實驗道爾頓制的第一人，連年各地講演，足跡遍長江流域：不僅對於道爾頓制原理有精邃的研究，并根據中國教育實際情形，對於實施的方法有所補訂。

諸君要知道「什麼是道爾頓制?」「中國何以需採用道爾頓制?」請讀他編的
△道爾頓制概觀 一册 定價八角

諸君要明白「在中國中小學實施的方法如何?」請讀他著的
△道爾頓制研究集 一册 定價八角

諸君要知道「行道爾頓制有些什麼問題?」「那些問題要怎樣解決?」請讀他的
△道爾頓制討論集 一册 定價四角

此外還有
△道爾頓制淺說 一册定價 二角五分
是他爲社會上一般人編的，讀之也可略知道道爾頓制底內容。

△道爾頓制批評號
中華教育界將於柏女士講演後特出專號就各地小中學實驗的結果批評道爾頓制，特此預告 「印中」

上列四書特價七折 (Z137)

考試秘本各科提要

再版已出

中學畢業考試及升大學考試最爲適用 內容分科如下◉中國史◉西洋史◉東洋史◉中國地理◉世界地理◉物理◉化學◉經濟◉法制◉植物◉動物◉礦物◉生理衛生◉以上各編均有英文▲上下二册特價六角▲郵費七分半

小學考試秘本各科答問 特價三角 郵費六分

▲上海四馬路懷遠里崇新書局總發行 ▲南京天一書局及各大書局坊分發行

中華工業專門學校中學部招生

(八月二十五日起至九月四日開學日止隨到隨考)(校址)上海新閘路辛家花園內函索詳章須附郵票五分

本校自本屆起各級新生特定免費辦法數項擴充學額招收(報名手續)於考期前隨時向本校招生處索取報名單依式填就連同保證金洋四元手續費一元送交本校(考期)新歷

校長余明德 教務主任朱友仁 同啓

惠靈英文專修學校秋季招生

本校即日起開始招秋季各級新生詳細情形俱載校章函索即寄(校址)上海新龍華○報名以及接洽請至西門乘滬閔長途汽車至惠靈站或乘滬杭火車至新龍華或至西門外斜橋南首本校上海辦事處亦可

上海景平女子中學招生

學額 初中一年級四十人二三年級二十八人小學各級均有餘額

考期 隨到隨考章程函索須附郵三分

報名 即日起隨繳證金一元不取發還遠道可郵匯

校址 城內縣治南首民國路中華路民國路電車各站均可下車直達本校

文治大學暨附中招生(男生女生)

大學部文預科國學系英文系一年級新生文本科國學系二三年級插班生專修科國學專修科英文專修一年級二年級插班生附中高中一年級初中一二三年級新生報名大學部即日起至八月三日附中即日起至八月三十日考期大學部八月三日至五日附中八月一日至三日簡章函索附郵一分(校址)上海戈登路宜昌路一一五號

另有免費半費學額簡章如下

本大學鑒於各處教會學校學生因五卅慘案迭遭開除係被斥解散愛國可敬失學可憫業經議決優待轉學辦法登載各報現據各生紛紛來函陳述仕學苦況多有受經濟上特別待遇致失其完全自由種種請求閱之惻然茲由本大學重經討論准予本學期起暫以一年爲限設免費學額一百名除膳宿雜費照章繳納外應繳學費概予免繳計大學部額三十名中學部額七十名又設半費學額一百名除膳宿雜費照章繳納外應繳學費減繳二分之一計大學部額三十名中學部額七十名報名從速幸勿自誤

校長吳仁源 倪義抱

東亞醫院啓事

本院創始一年有餘病室寬敞清潔診察周詳審慎向蒙各界過情贊譽益用感奮兼以時交啓夏院務忙碌特添聘千葉醫科大學畢業兼任該大學病院外科醫學士湯蠡舟先生駐院診察更加添備新器刷新病室本院主人無非本隱惻之初衷開爲人之方便醫金藥資一概從廉區區之意惟希鑒察 上海南市滬軍營外馬路三六三號

南洋路礦學校改組東華大學招生

本校定於九月一日招考大學土木科一二年級商科一二年級中學工科三年級商科三年級普通科一二年級及初級中學三年級新生及插班生函索中文詳章及投考規程須附郵票一角 校址上海康腦脫路十八號

校長朱文鑫啓

民國女子工藝學校招生

工藝本科專科注重藝術及國英算小學部一二三四五六年級均有餘額特別選科專爲年長失學而設 新重慶路慶餘里本校(詳章附郵二分)

(考期)隨到隨考(開學)陽歷八月三十日陰歷七月二十日(報名)

教務長邵仲輝 總務長邵萍青 笪賦權 校長周雲濮 同啓

上海樂益中學招男女生

學額 高中(文科)一年級初中一年級新生各五十名。初中二三年級插班生各二十名。報名即日起 考期八月念一號。報名處老靶子路福生路口儉德里本校。簡章函索即寄。

又本校與蘇州樂益女子中學。絕無關係 近日外間關於此點。多有詢問。特此鄭重聲明。

暑期學校。學費祇收二元。內設國文英文數學。

□載世界民衆眞輿論的孫中山評論集出版□

◉本集千部售得之資悉充救濟工人之用 集內有中外名人及報紙百餘種評論十萬言并附三民箋贈券和六折優待券

◉外埠函購請附郵廿分寄上海北四川路底三民出版部即行奉上本集和贈券優待券不誤

◉上海代售處 民智書局 中華書局 文明書局 上海書店 亞東書館 泰東書局 世界書局 大東書局 梁溪書館 出版合作社 虹口書店 南京代售處 啓明書社 漢口代售處 市聲週報社 武昌代售處 時中書社

◉上海圖書館 三民箋封上有孫公遺墨 三民箋每百大洋二角 四分信封每百甲種三角六分 乙種三角 丙種二角六分

◉國貨三民箋總發行所 北四川路底三民出版部 總售處 五馬路正豐街萬亨和號

上海市民講演大會籌備處徵求講演員啓事

近來英日帝國主義者，更厲害更酷刻的在各處相繼慘殺吾同胞，上海的市民，倒反沉靜起來了！這是大家不明白近來的慘事，不了解堅持的方法，本部爲喚醒民衆，激勵民氣起見，發起上海市民講演大會，望各界無論商人，工人，學生，快快組織成隊向所屬團體備函介紹，前來報名，這點輕便的義務，這個求之不得的機會，大家切莫忽略過去，愛國的同胞們！快來報名呀！

(一)組織法 由市民組織每隊隊員二人以上推定隊長一人(二)報名日期 本月十四日起二十日止(三)報名時間 每日午前十時至午後四時(四)報名地點 西門黃家闕路慶安里二號工商學聯合委員會宣傳部(五)講演日期 二十一日起廿三日止(六)講演時間 每日午後一時至六時(七)講演地點 上海華界各馬路(八)準備事項 傳單旗子由本部製定(能自備更好)

上海學生聯合會夏令講演會招生廣告

本會由上海學生聯合會所組織以講演社會問題及解釋五卅運動之意義和研究今後應付之方法爲宗旨凡有志來聽講者不論性別年齡均得報名入會但到四百人即行截止現定本月二十日起開講八月二十二日止收費學費免只收講義費二元雜費一元如有寄宿者收宿費二元報名地址(一)滬軍營亞東醫科大學(二)貝勒路西門路上海法政大學第三院本會

同義堂銀樓大同行昨日門售行情列下

每兩洋 赤金四十六元〇角正 紋銀一元六角五分

上海總工會會計科七月十五日支付報告

甲、救濟費與維持費、一補發上海市政工會救濟費大洋七十七元、二楊樹浦運輸工人救濟費大洋五十六元、三茶葉工會救濟費大洋二百十八元、四補發瑞和毛巾廠工人救濟費大洋三元、五電話工會救濟費大洋七十八元、六滬益ㄈ廠救濟費大洋五百九十元、七豐田女工救濟費大洋八十一元、八中華電氣工業聯合會救濟費大洋七百三十六元、九上海印刷公司工會救濟費大洋三百七十八元、十ㄈ部局鐵廠救濟費大洋三百六十四元、十一康腦脫路木管廠工人救濟費大洋十八元、十二木器總工會維持費大洋五元、十三第五辦事處維持費大洋一百元、十四新民製硬閣新祥鉄廠求新鉄廠三廠工會維持費大洋三元、十五第六辦事處維持費大洋七十五元、十六蛋廠聯合會維持費大洋七十五元、十七工部局鉄廠總工會維持費大洋三元、十八上海運輸工會維持費大洋一百元、十九第一辦事處維持費大洋一百三十八元、二十第四辦事處維持費大洋二百四十元、廿一第三辦事處維持費大洋一百二十元、念二第二辦事處維持費大洋二十元、念三運輸工會浦東辦事處維持費大洋二十元、念四電車工會維持費大洋四十元、乙、辦公費及其他用費、一辦公費及交通費大洋二百元小洋六百角銅元一千四百枚、二印刷費大洋八十三元、三借款(方鉄臣君經手)大洋三十五元總共大洋三千八百三十八元大洋六百角銅元一千四百枚

患白濁者之最好消息

姚佐頡 新法洗射白濁 立愈白濁丸

白濁乃花柳初步異常危險起勢劇痛變成慢性害骨髓必致瘋癱若發於外則攀橫痃魚口下疳血淋潰爛更有本醫生有鑒於此專門研究採科學獨具經驗必得並各國新出洗射器新法洗射藥水功力能將白濁完全肅清無痛苦又特製立愈白濁丸能根本治理十八年來多方醫治不愈者均能藥到病除永不復發

診所上海三馬路大舞臺對面姚佐頡醫生

李星泉 郁才父子牙科醫生

泰西新法鑲牙 統理牙科全部 電機診斷治療

上海北四川路六號洋房 電話北三二三八 老醫局澳門新馬路 分局杭州迎紫路

永安公司

天韻樓

天天熱我工的須暑好這實安之第咧蔥爽外、、圍、世、了還桃
氣了的們作時找氣、个說屋外二、的的亭樓眞錦外那這要源
一、天做、候一的諸地、頂'个那天花呀天呀點簇桃末个找呢
天在氣了在、个地君方除天再好裏木台'、、綴、源我去甚、
熱這中一餘第疏方要、了韻沒去有、'，閣廊得與無們處世
一樓、天暇一散才找老永樓有處靑高餘呀呀花那異有、外

在法租界西新橋堍 **大世界** 門票小洋二角

是第一遊藝場 是公衆行樂地 遊藝之多不可殫述 各界公餘請臨遊覽

中央大戲院 六馬路亦舞臺原址 電話中央七七一五

今天日夜開映 每日開映二次

神州影片公司新撮社會愛情佳片

花好月圓

共八大本一次演完

價目 日戲樓下五角 樓上六角 包廂八角 夜戲樓下六角 樓上八角 包廂一元

廣舞臺 日戲 五元哭坟 卷上

夜戲 聘請香港著名珠江艷影全女班 今天日夜戲 鄭詼魁 一祿棠發達

價 特等大洋八角 頭等大洋六角 二等小洋三角

大舞臺 日戲 狸貓換太子 十九本 二十本

大新舞臺 夜戲 安舒元 ●南● 天⦿門 復國走南陽 漢光武 第九十本

價 特等大洋一元 頭等大洋八角 二等小洋四角

第一臺 日戲 夜戲 馬鞍山 鐵公雞 寶蓮燈 金錢豹 臨江驛

新舞臺 夜戲 頭本茅山得道 ▲▲▲▲▲▲ ⦿⦿⦿⦿⦿⦿ 取金陵 大力士

共舞臺 夜戲 落馬湖 紅梅閣 神亭嶺 捉放曹 全本金鎖記

共和影戲院 今天日夜戲目 中國影片 摘星之女 星期一至星期三 三日連映 夜

城南滑稽通俗影戲院 今天日夜戲目 滑稽四 第十一二集 苦海同舟 四本

新愛倫影戲院 今天日夜開演 社會愛情名劇 荒山得金 全部六大本 中國滑稽 呆徒祝壽 三大本

徐永祚會計師事務所徐永祚聞亦有會計師查核上海學生聯合會帳目第一次報告書

上海學生聯合會收支表（民國十四年六月二日起至二十八日）

會計科目	銀元		銀角	銅元
收入項下				
捐助工人	一二〇、九〇八元	五八五	一一四、五三一角	二二八、五五三
捐助學生會	一三、〇六七	三〇〇	一二、四五四	二五、〇四一
會費收入	一一二	〇〇〇	七〇	七二
雜項收入	九四	〇〇〇	二四	一〇
共計	一三四、一八一	八八五	一二七、〇七九	二五三、六七六
支出項下				
援助工人（一）交付總工會	六三、三三六	〇	九四、八一二	二六、四七四
援助工人（二）直接發給	二、三五〇	〇	一、三七〇	一〇三、二〇〇
宣傳費（一）津貼	三六〇	〇		
宣傳費（二）宣傳用費	六、八三九		二、一一九	四、四六二
善後費（一）訴訟費	一、四六〇			
善後費（二）醫藥及收殮用費	二三五		一四	一九
善後費（三）慘案照片費	二七二	〇	六〇	一一
器具	二八九	〇	二四	
賠償	一五四	〇	一〇	九
貸出款項	四一〇	〇	三	
會內開支	一、五一一	〇	七四七	四、二四〇
實存現金（中國銀行存款）	五六、九六五	八八五	二七、九二〇	一一五、二六一
共計	一三四、一八一	八八五	一二七、〇七九	二五三、六七六

（附註）按貸出款項計全國學生總會及上大學生會二款（係何秉彝烈士治喪費洋四十元餘數係被解散時緊急時借用之款）

右表所列各款業經本會計師等查對簿據並檢點實物無誤除收入捐款係籌款部經管尚未查核外支付各款均有執行委員兩人簽字之支款證三聯單及其他相當憑證可以核對簿記關於應行整理事項亦均隨時提出業蒙採納施行據此足徵右表所列收支均屬確實此證中華民國十四年七月十六日

此外另有詳細報告書請至上海學生聯合會或會計師公會或徐永祚會計師事務所查閱可也

會計師徐永祚聞亦有具

上海學生聯合會附啓

覺悟

逐日發行

民國日報附刊

民國十四年七月念一日

十四年七月念一日

- 遠東形勢變化中中國民族所處的地位（續）（評論）　楊幼炯
- 現代職業上的幸福問題（三續）（專論）　徐恆耀
- 四川四中的教育（續）（筆記）　李仁及
- 鄱陽青年之運動（青年消息）
- 快樂是最快樂（詩歌）　季仰止譯
- 愛國吟　方纓夫
- 學校應該有此團嗎（雜感）
- 辦外交要好代表（通信）　眞宇

新學制中學國語文科補充讀本

俠隱記 The Three Musketeers　二冊定價一元四角

伍光建譯　沈雁冰校註　俠隱記爲法國大仲馬傑作之一描寫法國朝廷之奢侈宮闈之穢事及新舊教徒之爭鬥而處處有俠客三人穿插其間如生龍活虎令人驚歎伍君譯以優美之白話原書風韻校註者復撰有大仲馬評傳刊於編首極便參考

拊掌錄 The Sketch Book　一冊定價三角五分

林紓等譯　嚴既澄校註　拊掌錄乃美國大文豪華盛頓歐文所著皆短篇記事也詞旨貫高文筆詼諧林譯亦極能傳達原書風韻校註者更於編首作長篇導言歷敘歐文身世著作及其在美國文壇上之地位詳明扼要足爲研究拊掌錄者之一助

天方夜談　二冊一元四角

撒克遜劫後英雄略　一冊八角

商務印書館

任平，屈瓊，請來四馬路畫錦里謙吉旅館四號一談　莊

●裸體美女畫●

下附郵票洋壹角柒分　時裝美女畫各二幀　紙精印每幀長十四　行所上海小南門外　大汲水太行內　中國美術社謹白

實用教材

中等學校及高級小學

- 國文作法……高語罕編……定價八角
- 短篇小說……胡適譯……定價三角
- 白話書信……高語罕編……定價八角
- 中國語法講義……孫俍工編……定價三角五分
- 中古文學概論……徐嘉瑞編……定價三角五分
- 實用心理學要義……鄭康明編……定價一角五分

上海亞東圖書館發行

(5)

評論

遠東形勢變化中中國民族所處的地位（續）

楊幼炯

四、英日重圓好夢與中國民族之厄運

我們知道控制中國經濟政治的，主要的是英日兩國，所以有時兩國互相連接，以遂其侵略的野心，同時在雙方利害上說起來，有時爲共同宰割中國起見，也有互相接合的必要。戴季陶先生說：「日本帝國主義，不過是英帝國主義的副產物」；這話確是不錯。因此我們可以知道英日同盟，是英日兩帝國主義者爲解決遠東問題的一種勾結。他們是想相互保障從前在中國所掠奪的利益，遂其共同經略中國的勾當。一九〇二年第一次英日同盟是共同驅逐俄帝國在遠東，中東，近東一帶的勢力，而維持英國在巴爾幹及中亞，與日本在中國東北的勢力。結果俄敗，日本得以攫取朝鮮及滿洲山東的權利，而英國則侵入西藏四川及長江流域一帶，還是第一次英日同盟的妙用，而爲我民族永遠難忘的大恥辱！

大戰以後，日本在遠東代德國而成爲英國的勁敵，英日同盟的原意，已完全失掉。近來英日爲了利害關係，又在預備做他們好夢重圓的勾當。不用說，這次的勾結，自然是向我民族解放運動實施一種共同壓迫。前天北京公使團意見破裂之後，已經顯然劃分爲兩大派。英美和日本爲一系（日本此刻雖表面上沒有顯然與英勾結，事實上是不可免的。）法意比爲一系。這兩派的破裂，至今猶在醞釀中。我料定終久有爆發的一天。目前宰割中國民族最狠的自然是英國。但是現在他們——英美日——已經互相勾結，向我民族實行攻擊來了。英帝國主義演出幾次暴行以後，公然無悔禍之心，反聯日以自重。欲想把中國民族成爲印度朝鮮之續，中國民族到此時已無因循的餘地，老實的來集合我全民衆的勢力，來與這無理橫暴的一拚。若是公理正義猶存於天壤間，中國民族運動終有一天成功的！

五、中國民族今日所處的地位與今後的去路

我從遠東形勢的變遷，加以歷史的說明，上面已經說得很詳細了。我現在要與我親愛的同胞們，討論我民族的生存問題了。上面已經說過中國民族所以苟延殘喘至於今日，是由於賴遠東局面以圖存，大戰之初，均勢主義既破，中國幾亡於日本，後來大戰不久了結，各國又捲土重來，於是我們得免了覆亡，但這並不是民族自已的能力來圖存，乃是寄生於列強保護之下以苟活的。惟其寄生於列強保護之下，所以人爲刀俎，我爲魚肉；惟其因循依靠，所以竟造成了這種不生不死的中國民衆，以致國勢破碎至此，我們如果稍一觀察世變，便不禁憂從中來！

我們試看中國今日已經不是一個獨立的國家了。因爲一獨立的國家，必有完整的主權，不受外力的干涉。然而中國內都市，大商埠，大口岸，都已駐紮了許多的軍隊，停泊了許多的軍艦，主要的軍輸，及交通機關，都在外人手裏，甚至司法權也被侵佔去了。一個獨立國必須有自主外交政策，中國政府的外交，那一件不是跟了人家走，全沒有自已迴旋的餘地。一個獨立國必須在經濟上有國際上的信用，而中國是欠了十萬萬餘元的債務，除地丁以外，國家的主要收入，都已押支，如此還能算一個獨立民族的國家麼？

至於說到中國的民族性，向來是酷愛和平的民族，事事只求保守，即事事只圖因循，在不知不覺之中，在列強卵翼之下，苟活了二三十年，致今猶不能有強烈的反抗。自始至終，總求息事寧人，人類

獨家經理 **新式影戲機**

本社運售各處名廠大小影機堅固耐用搖動靈巧極合於家庭娛樂或戲院營業之用無論油燈電燈或乾電均可開演疊臺各處公署學校團體教會個人惠購咸推爲源上最良影機之唯一經理現爲提倡羣衆娛樂普及影戲事業起見特將影機照價減收八折影片減收六折以副雅愛各影機及片價目如左

●自動影機每副附片二千尺售洋五百元
●乾電影機每副附片一千五百尺售洋二百五十元
●A號影機每副附片七百尺售洋八十元
●B號影機每副附片三百尺售洋四十元
以上四種放影最大可營業用
●新式甲種影機每副附片二百尺售洋三十元
●新式丙種影機每副附片一百尺售洋十五元
●新式丁種影機每副附片七十尺售洋八元
●新式優戍影機每副附片五十售洋六元

本社影機除附影片外其他冒險損壞戰事教育風景愛情滑稽裸體跳舞等十至均有長片每本由數元至三十元另售每尺五分中國片亦有每尺五分每本十元數至十元外埠函購寄費加一裝箱付郵保險損

總發行所上海自來水橋北首
分發行所上海四馬路中市

新奇影戲社謹啓

分經理處　蘇州華英藥房　上海大自鳴鐘對面義昌洋貨號　開封百城書館　太原晉新書社及南京王吉源號　其他各埠數十處

國學彙編第三集出版廣告

國學彙編第三集○現已出版○內容○詩經文字學○詩經言字釋○從文字學上考見上古婦女縣情形○文字學研究法○史記漢書用字考證○讀老子○莊子內篇章義淺說○涇縣鄉土等記○涇之方言考證○樸學齋讀書記○（以上胡樸安著）唐寫本尚書舜典釋文箋○（吳檢齋著）書史藝香錄○（黃賓虹著）其他雜俎文詩●有丁仲祜○黃靖海○劉載賡○朱少濂○唐蔚芝○傳屯艮○張延華○霍情存○田子琴●陳柱尊○孫至誠●姚石子●童心安●蔡心覺●王貞公○聞野鶴○葉遐庵○許靜仁○梁尼異○曾雲釋○汪精衛○吳昌碩○趙天放○蔣抱一○高吹萬●葉楚傖○陶小柳○高介子○胡懷琛○胡多生之作●題目繁多●茲不悉舉○用毛邊紙印●全書分訂四冊●定價二元●特價一元一角●郵費加一●八月底截止○第一第二集●存書無多○特價每集一元四冊○購第三者○連購一二集○得照一元計算●郵費加一●外埠郵票代洋九五折實●發行處上海山東路民國日報●上海新聞路福康里六三三號胡樸安●

男女祕寶

○○○○說明書函索即寄○○○○

▲**返老還童生殖靈** EatYin

德國醫學博士約翰司美拉創製業經德國政府實驗特許環球醫界實驗公認其效能使男女確有返老回童回天再造不可思議之奇效特有男女生殖機同復青春之神功不論陽萎早泄遺精女子不姙症及男女一切生殖器病萬試萬靈◉藥價每盒（服七天）洋七元每料四盒洋二十八元外埠函購寄費不取

▲**白濁斷根海底山丸** Heidisan

德國政府實驗特許德國海底曼廠獨家製造之最新名藥不論男女久新白濁一服斷根●藥價每盒（服七天）洋三元每料三盒洋九元

總經理上海四川路九六號三德洋行啓
各大藥房均有分售

應永峯

牙醫專門精究鑲牙需用材料藥品均是歐美各國鑲牙止痛拔牙等毫無痛苦永不復發凡鑲金套磁嵌牙均採用金托鑲全口另設診所四川路甯波路口應永峯牙醫局濕蛀

演化，競爭以自存。若是因循苟偕，終將歸諸天然之淘汰，若長此以往，四千年不絕如縷的民族，將在帝國主義鐵騎武路以滅，我當爲中國民族前途放聲一哭！

今這東形勢的變化，又在大醞釀之中，而歷來帝國主義對我侵略的陰謀，我已經揭破於前。然而中國民族長此不可救藥嗎？「殷憂啓聖，多難興邦」這正是中國民族解放的大好時機。我以爲中國民族因循苟安的心理，是由列強遠東均勢之局有以造成，這是中國民族慢性的自殺政策。所以我們不怕遠東均勢破裂，正惟其破裂，我民族才有奮鬪圖存時機會。大戰以後，各弱小民族，發憤圖強，先後脫除帝國主義的羈絆，如波蘭，土耳其，斯拉夫，埃及，愛爾蘭等被壓迫民族，都利用民族自決的呼聲，先後獲得自由和獨立，就中以土耳其的獨立運動，尤可以爲我民族所效法，他在大戰前受英，德，俄，法諸國的支配，早已奄奄一息了。但是戰後乘着世界政治潮流變遷的機會，對內由國民自主改革政治，對外利用列強的互相排擠，(最初土耳其是聯法制英，隨後是聯俄以制英法)竭力擺脫外國勢力的束縛，到了今天，土耳其已成爲一個獨立自主的新共和國，列強不得不另眼相看，這是我們所當效法的。末了，我總結的說：中國民族如不求自存則已，欲求自存，當努力集合各階級的力量，以實行國民革命！(完)

筆記

四川四中的教育 (續)

(李及仁)

[illegible]凹我們同學看了，都很奇怪，原來余君被斥退的事與我們毫不生關係，他怎麼說因斥退余某的事發生風潮呢？至於風潮兩個字，我們更覺得稀奇了。他們教職員無故不上課，還說我們學生鬧風潮，眞莫名其妙了。以前三四天的秩序可以不維持，現在才來維持，於是我們決定他是任弄鬼！是夜開全體大會，請他上來答覆我們的三層理由：(一)第一次斥退余某的牌示，爲什麼私假全體學生名義？(二)爲什麼幾日來不召集學生商量找教習的事，還要私下煽惑同學破壞我們的團體？(三)爲什麼今天的牌示說此次因開除九班學生余某發生風潮？究竟是教職員無故辭職還是學生找事鬧風潮？前幾天學校可以不維持秩序？他完全不能答覆，於是我們商議的結果：拿他辦事聘教員及現在的幾層理由看起來，他實在不堪爲我們的校長，於是全體表決否認，由值星轉達請他出校，他於是也出校了。我們即以電函兩達教育廳，又發第二次宣言。

他們的把戲眞好，原來出這個牌示的時候，他已接得上峯電文了，他以爲把這個牌示出了才拿出來，豈不要好些，他竟不料還要否認他。所以第二日——五日——晨，他又和涪陵縣知事——省四校在該縣——劉樹森到學校來，喊我們五人——周程秦趙諸君和我——談話，他在懷裏摩出一張電文來，是省公署寄給他兩個的，略謂：

江電已悉……陶德堂程道南秦上恆李仁及趙金權等五人，竟敢糾衆扭毀牌示，脅迫教職員出校……令該校長協同該知事辦理一切……除斥退該生等五人賠費外，應由分別處理……飭令舊教職員一律回校，照常上課……沈宗元代印

我們當時就把沒有校長資格的話和他說了，他沒法祇得把電文拿起走了。接着承同學們又電函兩達教廳及省署，申明這個不確，給他一一駁回。最可笑的隔了兩天教廳還有個批文來說：着令該校長斥退周等五人，飭令教職員回校上課。這眞怪了，難道否認校長的電函，他沒看見嗎？就假使校長沒有被否認，你省署教廳就依林樹人一人的電——在重慶商務日報載的：重慶賀廳長賴省長：因斥退學生風潮，周李…五人，竟敢糾衆扭毀牌示，復蜂湧至事務室，脅迫教

雜感

學校應該有此稱謂嗎

(翼宇)

有一天碰見一位在北四川路橫浜橋廣東中華基督教會設立的郇光學校的學生，我問校長是甚麼人？教員有幾位？ 那小學生道：「校長是馬太太，教員是馬小姐，高師母，黃先生，楊牧師，十多人。」：我耳聞小學生口中，說出太太小姐的稱呼，覺得十分奇怪。忙問小學生，怎麼有此稱呼！小學生道是初入學校的時候，教員所教的。唉，學生是中國的主人翁，人格何等高尚，怎麼令小學生也如此稱呼起來？難道不怕辱沒了學生的人格嗎？ 做教員的，爲着飯碗問題，不惜學那婢僕的口吻，把太太小姐呼得震天價響，不怕聞者的肉麻，是怪可憐的事；獨恐怕那純潔高尚的小學生，終日受着這班無恥教員的薰陶，就把人格墮落啦。

通信

辦外交要好代表

浣華：

夏日晝長，天又怪熱，除了揮扇，簡直什麼事都做不來；獨有過去的慘酷印像，却儘在腦幕上演映不止。自從上海發生了這不幸慘劇以來，各處如後浪推前浪似的，連着起了不少同樣的慘變。中尤其是漢口沙面更爲重大，不幸重慶又新演了一齣屠殺的惡劇。導火綫的上海案件至今仍沒有好結果，連交涉的頭緒也不知還在那里了，長此下去，不但我腦中的印像，永沒糊模消滅的一日，恐怕還要一天深刻似一天呢。 你想有什麼法子可以磨滅這慘劇的印像？

軍閥，政客眞是「一代不如一代」了！ 他們除了爭權奪利，佔地盤不算，還儘使着「愚民政策」一味把我們小百姓敷衍，說的怪好聽，暗中却又在那里斷送國家，——這也許是他們的進步！ 旣是國家亡了，他們的權利，地盤，又有什麼用？任是國家一時不亡，然而外人要是存心欺侮你，又何嘗不會對你施同樣的屠殺？這種行爲：簡直也是他們的自殺政策！

我以爲要消滅這慘酷印像，除非小百姓大家起來同心協力的推選幾位有肝胆，有外交經驗，肯辦事，不辭怨謗的人來代替政府所派的委員去交涉，請他們費心不必再去過問。否則惟有一任他們去斷送我們的祖國了，這種慘酷的印像永沒磨滅的一日，你也有什麼意見嗎？

孫偉如，十三，七，十四，滬上。

商標

檸檬水
沙示水
香橙水
葡萄露

本公司於民國八年六月由華商盧煒昌郭唯一等集資接辦所製汽水專用紫外線殺菌手續清潔衞生如蒙賜顧無任歡迎

汽水廠 滙山路八十六號 電話東四八六號

發行所 寧波路十一號 電話中央二七二六

職員出校，聲勢凶凶，語尤乖謬……林樹人江叩——以定學生的罪名，而學生的電函，就完全不問嗎？後來省署又連來兩次牌示，一次是叫劉樹森維持秩序，一次是說：周李等五人目無王法，既扭毀牌示，脅迫教職員出校，復反抗上峯命令，逼迫校長——他的意思是說我們接到了斥退我們的電，才否認校長的，殊不知否認在四日，而接電在五日——現令該知事協同第六區省視學葉傳六共同辦理……從此我們一直等至十七日，我們也曾問過劉樹森幾次，葉傳六爲什麼還不來？他總說：還不知道在那個地方，正打電去喝去了，及到後來，我們火食完了，於是祇得解散，十七日的晚上，開全體大會議決十九日解散回家，一面再電函省署教廳，說明原由，一面又發第三次宣言，述明解散的理由及始終拒絕林樹人再長我校。

解散過後，才知葉傳六什麼沒有來，原來都和林樹人住在縣署裏——培陵很多人會着的——明知學生的伙食要完，所以延遲的原故，不過等學生團體解散後，他才好辦事吧了，這便是教育者的一翻用心！我因種種關係，不能回家，所以才私逃在上海來，讀者諸君一定會料得此事結局的。

三 結果

前天我接得同學周君來信，有一段話就是此事的結果，現在我把他錄在下面：

「自你走後兩三日，葉傳六來校，除開除你們五人外，其餘一概武斷擔保，所有林校長及全體教職員——除易齋務外——一律回校，同學已來校六七十人，十一班國文，由劉硯僧兼任，大吹其所謂東方文化，敬百階也大吹特吹起國家主義來了，其實他知道個什麼國家主義嗎？唉！眞是可憐！……學校學潮中的三四週也作上課論，下週過後，就要舉行試驗了……」

還並不希奇，我以爲是一定的結果，我們小小的一點犧牲，本不足惜，而且是應當的，不過這個學校長此下去，實在不堪設想！讀者諸君，能夠加以公正的批評麼？

七，一六，一九二五，於上海

青年消息

鳳陽之青年運動

舊禮教盤踞的鳳陽，社會十分的沉悶，三十歲以上的人，都是舊禮教的忠臣，做事循規蹈矩，抱獨善的主義。二十以來的青年，也大半爲同化，只圖個人的安樂。青年界好像一盤散沙，以前雖然有了幾個小組織小團體也不過是爲幾個少數人搶飯碗爭地盤的武器，護符。

我們幾個同志，很過不慣這黑暗社會裏的生活，時常想找一種改善方法，喚醒一般迷夢的青年，和無知識的民衆，大家聯合起來，做社會的革命運動；但是要做事非先有組織不可，我們同志，於是組織了一個進社鳳陽分社，至如我們的宗旨和意向，前天滬社鳳陽分社最言裏已經叙述很周詳的了。我今天所要說的，就是此社成立後，宜近所進行的工作。

一、愛國運動 「五卅」以來，慘案迭生，各地人士，莫不憤激，鳳陽僻處一隅，人人都爲私人生活忙碌，於幾次慘殺，流血，最痛心的事，無聲無臭，無絲毫的表示。七月三四日，有進社分社的旅外同志，從外地回來，竭力奔走宣傳，於是鳳陽國民外交後援會始於七月八日成立。會裏重要的委員，進社分社的社員很佔幾個位置，他們在會裏，提議要緊的工作，近日是有鳳陽門台子英美煙草公司根本推翻問題，一方面由國民外交後援會進行，進社鳳陽分社單獨的團體，也在極力進行，並發出驅逐英美烟草公司出境告本地人士的宣言。

進社鳳陽分社於推翻英美煙草公司之辦法，共有五條：

（甲） 請該公司中華執事人員，一律退出。

（乙） 派代表赴滬與中國之烟草公司（如南洋 興業，……等）接洽，請來鳳收買菸葉。

（丙） 到各烟戶宣傳英國帝國主義侵略我國之情形，並最近在各地屠殺我人之慘象，請求彼等永遠不賣烟給英人。

（丁）該公司存下未走之煙包，向搬運夫宣傳，以後不給他們搬；到門台子車站內接洽，以後火車不給他裝載。

我們要根本推翻的，因爲菸葉一項，英人在鳳所獲之利：計千餘萬。（鳳陽每年產出之菸葉，共値三四百萬，從實地考查，由烟葉造成紙烟，可獲利三四倍。最近鳳陽有手工捲烟，每二三文銅元之烟草，可製成値銅元一枚之紙煙。）他們資本非常大，不根本剷除，以後他們仍不難恢復。

二 宣傳運動 滬漢沙面慘案發生後，交通閉塞的地方和鄉村，人民恐怕都還不知道，我們的反抗，是全民的反抗。我們不要聯合各界嗎？

進社鳳陽分社的宣傳，分爲二種：

（一）到民衆中間去 近日分多人到各鄉村宣傳「五卅」以來慘案之眞相，和抵抗的方法。此外又建設一所平民學校，收容多數職工和未受教育的同胞，每日晚間教授淺近之學識，及宣傳民衆運動之重要，使他們明了。不日開學，報名人甚爲踴躍。

（二） 到青年中間去 有社裏四五個同志，在本地第四中學校內，組織暑期補習學校，補習皖北各地之初中，高小學生，現已上課一禮拜，除授課外，並介紹進社之主義，藉此吸收社員。

七，十六，鳳陽

朱覺白

詩歌

快樂是最快樂

LesPald Scheber

季仰止 譯

快樂是最快樂！
是由圖畫，
是由女神，
是由明星，
是由愛人——
快樂是最快樂！
快樂是常常
自然，
心靈，
永久，
靈魂的寶貝。

愛國吟

（女婁氏）

○

我國可不愛，
我利不能不賺；
我爲利而生，
我無國何害？

○

我國正想救，
我生命又不能不愛；
我該去作工罷，
我獨飢餓難忍受！

○

我國原要保，
我但熱心噴散完了；
我將去避暑於牯牛之嶺；
我何故獨還啞聲呼號？

○

我無力把國治；
我國是民主早知；
我且逍遙於安樂之宮中，
我今聽國民自治！

「我的心」

（靖）

閃爍的星，
隱隱的燈，
我的悠寂的心。
一刹哪，
星沒了，
燈滅了，
我的悠寂的心；
——仍是悠寂的。

七，一八夜在雷波